



さる、10月1日と2日の2日間にわたって「肥育牛共進会」が家畜市場で行われました。

この共進会は毎年1回開かれるもので、今年が13回目。出品された肥育牛は、黒毛和種の22ヵ月以上の去勢牛54頭と28ヵ月以上のめす牛8頭の計62頭。1日の共進会では脂肪の付着や肉質などの優劣を競う審査があり、2日目の正午からはセリが行われました。

当市は肉用牛の繁殖と肥育をタイアップさせながら、高萩産牛の声価を高めており、肥育農家は

25戸で942頭、繁殖農家は260戸の588頭がられ、発育体積に富み、資質もよく、年々肥育技術の向上がうかがわれます。

審査の結果は次のとおりです。

☆去勢牛 ▽名誉賞 小堀捨吉さんの「敬萩8号」
▽優等1席 増子市男さんの「谷田号」 ▽同2席 櫻村雄幸さんの「伴萩5号」 ▽同3席 坂ノ上日出夫さんの「吉野号」
☆めす牛 ▽優等賞 熊代金一さんの「いしいはぎ号」

高萩市市民憲章

1. 自然をたいせつにし、美しいまちをつくりましょう
1. きまりを守り、明るいまちをつくりましょう
1. 礼儀を正しくし、うるおいのあるまちをつくりましょう
1. 元気で働き、豊かなまちをつくりましょう
1. 思いやりのある、あたたかいまちをつくりましょう

人口の動き

	10月1日現在	前月比
人口	31,932	(+19)
男	15,635	(+13)
女	16,297	(+6)
世帯	8,913	(+12)

名声高い「高萩産牛」

肥育牛の共進会開かる

名誉賞に小堀捨吉さん

暮らしの“後ろ盾”

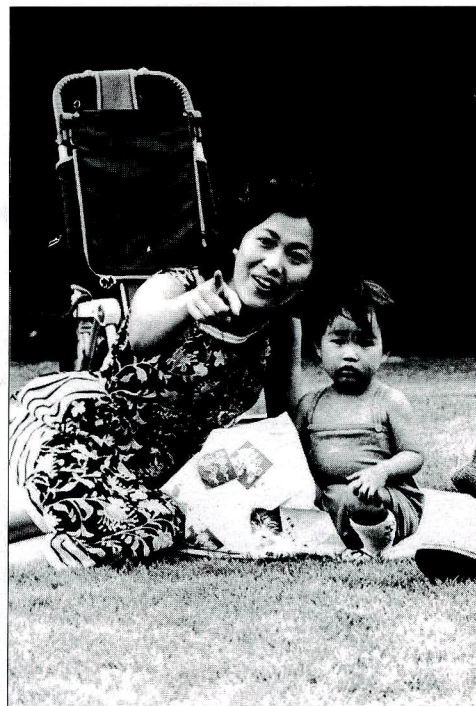

あなたの生活を守る“法律”

民法の改正

昭和五十六年 一月一日から施行

遺産を子供とともに相続する場合、配偶者の相続分が三分の一から二分の一に引き上げられるなど、「民法及び家事審判法」の一部が五月九日改正されました。昭和五十六年一月一日から適用されますが、わたしたちの暮らしに関係の深い主な改正点についてご紹介しましょう。

配偶者の相続分が 引き上げられました

配偶者の相続分が、子とともに相続するときは遺産の二分の一（今までは三分の一）、被相続人（死亡した人）の直系尊属（両親）とともに相続するときは三分の二（同二分の一）、被相続人の兄弟姉妹とともに相続するときは四分の三（同三分の二）に、それぞれ引き上げられました（民法第九〇条）。

同時に、配偶者に対する相続税についても、その相続額の遺産の二分の一以下（今までは三分の一以下）または四千万円以下の場合には、課税されないことになりました（相続税法第一九

条の二）。

遺留分も

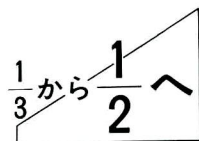

「遺留分」とは、相続人が取得することを認められる最低限度の財産のことです。

これまで、遺留分は、直系卑属（子や孫）のみが相続人の場合、及び直系卑属と配偶者が相続人の場合は相続財産の二分の一、その他の場合は相続財産の三分の一と定められていました。

今回の改正では、このうち「相続財産の三分の一」とされている「その他の場合」の中で、①

配偶者のみが相続人のとき、②配偶者及び直系尊属が相続人のとき、または③配偶者及び兄弟姉妹が相続人のときの遺留分が、相続財産の二分の一に引き上げられました。

これは、配偶者の相続分が引き上げられたことに伴い、遺留分についても、相続人中に配偶者が含まれる場合は、すべて二分の一に引き上げられたものです（民法第一〇二八条）。

兄弟姉妹の 代襲相続に 制限が設けられる

これまでは、代襲相続人（相

続人が死亡などによって相続することができなくなった場合、代わりに相続する人）の範囲が決められていませんでした。これが、今回の改正によって、被相続人の兄弟姉妹が相続人である場合の代襲相続人は、兄弟姉妹の子（被相続人のおい、めい）に制限されることになりました（民法第九〇一条第二項）。

遺産分割の適正に 「寄与分制度」 を新設

寄与分制度とは、亡くなった人の財産を維持したり増やしたりするのに努力した相続人に対し、その分を“ご苦労賞”として上積みして相続させることを認めようとするものです。

例えば、農家や商店などで、長年、父を助けて家業を続けてきた息子が、父の遺産を相続する場合、寄与分制度が適用されます。

寄与分の額は、相続人全員の話し合いで定めることになっていますが、折り合いがつかないときは、寄与した相続人の請求（申立て）によって、家庭裁判所が寄与分を定めます（民法第九〇四条の二）。

は 幸せな

法律

裁判費用を立て替えてくれる

「法律扶助制度」

日本国憲法は「すべて国民は、法の下に平等であつて、人種、信条、性別、社会的身分又は門地により、政治的、経済的又は社会的関係において差別されない」(第一四条第一項)

「何人も、裁判所において裁判を受ける権利を奪われない」(第三二条)と、法の下に平等と裁判を受ける権利を保障しています。

しかし、裁判に必要な費用がなくて裁判を起こすことができなない場合は、この権利も生かせません。

「法律扶助制度」は、このように、権利の泣き寝入り」を防

ます。委員は次の方です。

- 大和田知之(有明町・電〇二〇一一)・宇佐美忠(安良川・電〇四八八)・長久保忍(赤浜・電〇四四二二)・鈴木広次(上君田・電〇一〇三三)のみなさんです。

お子さんの悩みは

児童の問題でお困まりのときは、家庭児童相談へどうぞ。

相談日は、毎週火曜日の午後一時から三時まで。会場は、研修会館内。

人権問題の相談

人件侵犯事件の救済・訴訟の援助など人権問題に関する相談は、人権擁護委員が相談に応じてくれ

館内。

までご相談ください。

「弁済供託制度」は借地料や家賃支払いのトラブルを防ぎます

他人から土地や建物を賃借している借地人(借家)は、賃貸借契約で決められた賃料を地(家)主に支払う義務があります。

しかし、借地(借家)人が賃料を支払おうとしても、自分の責任でない事情で支払いができない場合があります。

例えば、地(家)主が賃料の値上げを主張して、それまでの額の賃料を受け取らない場合や、地(家)主が死亡してその相続人がだれかわからず、支払先がはっきりしない場合などがそれです。

このような場合、借地(借家)人は支払義務を果たすことができず、不都合な状態に陥ります。そこで、このような借地(借家)人の立場を守り、賃料の支払いをめぐるトラブルを防ぐために設けられているのが、弁済供託制度です。

これは、借地(借家)人が、国の機関である「供託所」に賃料を預けることによって、実際に地(家)主に支払いをしたのと同じ法律上の効果を得ることができるものです。

弁済供託制度は、地代・家賃の支払いだけでなく、借入金の返済などの場合にも利用できます。詳しいことは、賃料の支払地の供託所(法務局・地方法務局、これらの支局及び法務大臣が指定した出張所)の窓口でおたずねください。

家庭内の心配ごと

家庭内の悩みごとなどは、心配ごと相談へどうぞ。

相談日は、毎週木曜日の午後一時から三時まで。会場は、研修会館内。

国・県・市への苦情

国や県・市などの仕事についてみなさんが抱いている苦情や要望意見などを聞いて、その改善を図る行政相談をご利用ください。

相談日は、毎月第二と第四木曜日の午後一時から午後四時までです。会場は、市民相談室。直接相談する場合は、神長新一相談員(電〇二七七三)へどうぞ。

一般の市民相談

市に対する苦情や要望、意見などは、一般市民相談をご利用ください。相談日は、平日の午前八時三十分から午後五時と、土曜日の午前八時三十分から正午まで。会場は、市民相談室。

いすけのこころ

相談を

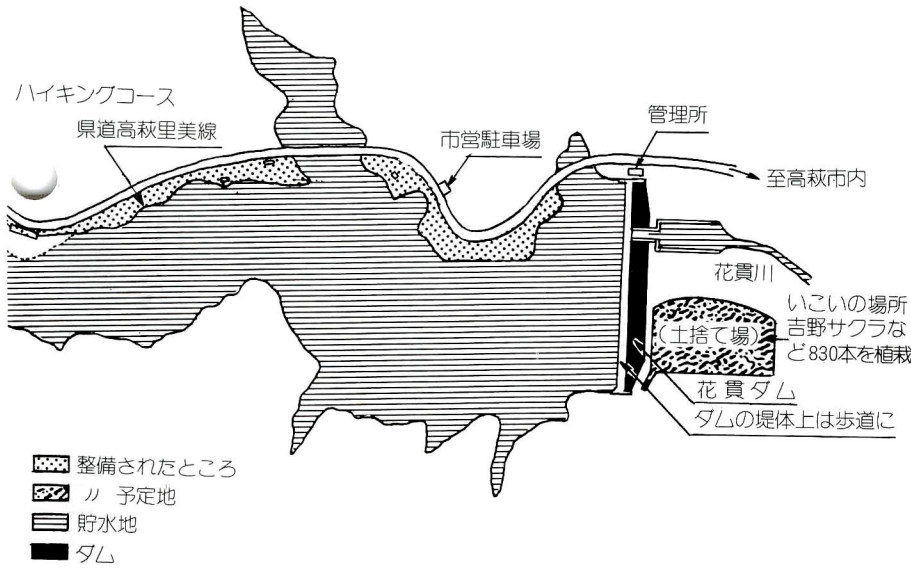

観光の名所花貴ダム

水と緑の豊かな

湖岸に 吉野サクラなど 830本植栽

プレインスペースを提供



土捨て場は

いこいの場所に

県では、ダム周辺環境整備事業計画書にもとづいて、昭和五十一年から花貴ダム周辺の環境整備事業を進めてきましたが、五十五年にはすべて事業が完成し、一般利用に開放されます。

この事業は、ダム貯水池周辺の整備、緑化事業などを進め、好ましい貯水池環境とともに地域住民に対し、「水と緑の豊かなオーブンスペース」を提供することをねらいとして、四か年継続事業で整備を進めてきました。

花貴ダムは、花貴川総合開発事業の一環として、昭和三十五年から予備調査を始め、四十三年には道路工事が進められ、四十五年八月に堤体工事に着手し、昭和四十八年三月に洪水調節・不特定用水・水道用水・工業用水の供給を目的とする多目的ダムとして完成した貯水池面積二四ヘクタール、湖岸延長六・一キロメートルのダムです。

ダム周辺事業の総額は、一億二千万円で、ダム貯水堤より上流の名馬里が淵まで、一四〇メートルの県道高萩里美線にそって遊歩道・砂場・ベンチ・トイレ・案内板・キャンプ場（名馬里が淵）四季を通じた植栽（うめ・カエデ・サザンカ・タイサンボクなど）をし、芝を植えるなど五十二年から五十四年までにダム周辺の護岸工事や植生、緑地整備が完了しました。

さらに、今年にはダム堤体下流右岸の土捨て場が整備されることになっていきます。

この事業は、さくらを中心とした植生整地で、そめいよしの三

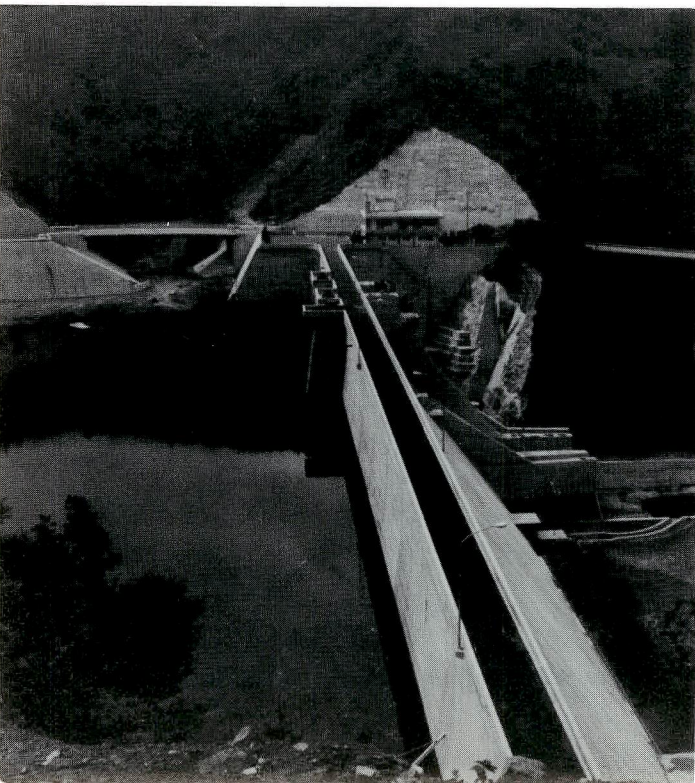
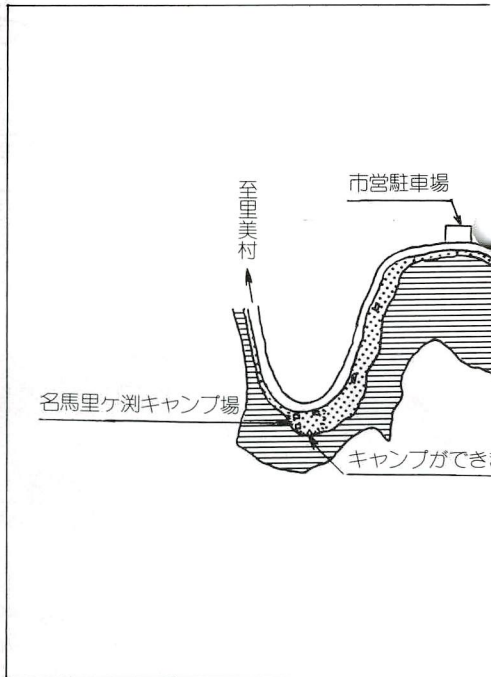
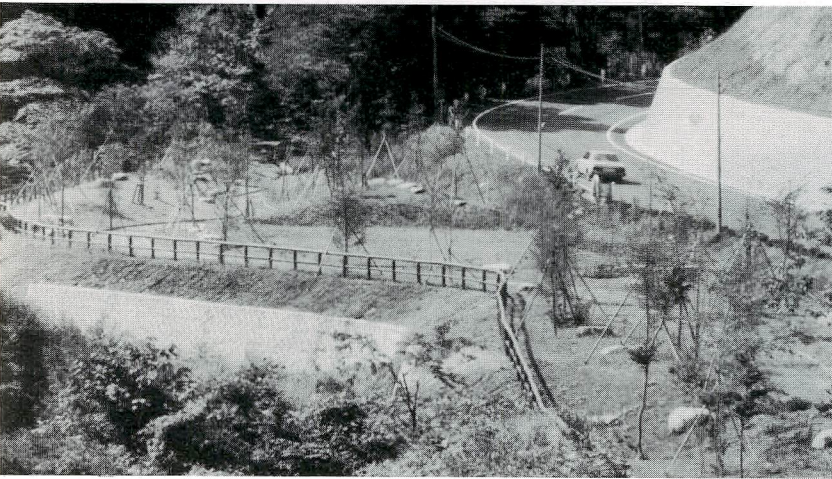
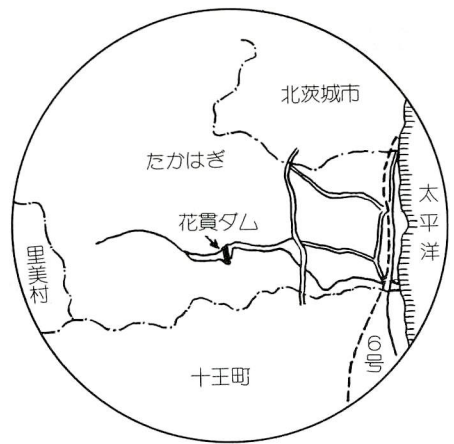

百本・山ざくら百本・おおしまざくら百本・やえざくら五十本の計五百五十本と上木（けやき・ヒマラヤ杉など）二百八十本の合計八百三十本が植栽され、遊歩道わきにはツツジやはぎなどを寄せ植えし防護柵内は芝が植えられるなど、環境のよい場所となります。

また、ダム堤体を通って整地まで降りられる階段の工事も行われることになっています。

花貫ダム環境整備事業が、すべて完成しますと、ダム堤体（貯水門）も歩道として通行できることになり、市街地や海が一望できる施設として一般利用者に開放されます。

花貫ダムは花園花貫県立自然公園の南端に位置し、キャンプ場およびハイキングコースの入口にあたり、交通の便は市街地から八キロ、日立市から二〇キロ、いわき市から約五〇キロで、近年とくに春秋期には利用客が急増しています。

ダム周辺は、今後あたらしい自然にめぐまれた観光の名所として家族連れや市民の楽しいこの場所として大きな期待が寄せられています。

二んにちは
お元気でですか

「父が、絵が
好きだったから、
好きだったから、
よくふすまに描いたんですよ。」

その影響かしら幼いときから
絵が好きになってしまったんです
すね。とにかく絵は好きです。
趣味で描いていますから、ほ
とんど独学的なもの……と、
語る柴田玲子さん。

柴田さんは、市内に勤めてい
るかたわら、余暇を利用して日
本画に取り組んだのは、四十五

院展に
7回入選



柴田 玲子さん
(高浜町)

年からで、今年で十年になる。
その間、院展に七回入選して
いる。県展でも十年連続入選。
今年の院展の入選作品は、構
図に苦労したという「教会」で、
九月七日から二十四日まで上野
の都美術館で展示された。現在
は、県展覧会員として、作品は
委嘱出品である。

「描いていると時間が早いん
ですよ。午前一時になったりし
て、今、県展の作品を描いてい
るんです。三十号ですけど、で
きたら個展を開いてみたい。」

と一言。

公民館で学ぶ

グループ
紹介



生け花を手作りで

ひまわりクラブ

「この花ですか。これは紫キキ
ヨウとススキです。ススキの穂の
細かいところも丁寧に作るん
です。」と、松尾美代子さん。

松尾さんは、ひまわりクラブの
代表者である。

このクラブは、今年の六月から
八月まで講座として、布や針金
を使った手作りの花の指導を受け、
九月にクラブが誕生。会員は十七
名で、ほとんどが主婦。平均年齢
は四十才代。
「布は、アセテート、シルキー



などです。花によっていろいろな
布を使いますね。ひまわり、ポビ
ー、シャクナゲ、コスモスなど出
来あがるときれいですよ。長もち
しますから……。友人などにもあ
げるんです。」と、鈴木たきさん。
このクラブは、毎月第一、第二
第四の水曜日午後一時三十分から
三時三十分まで、大部憲子さんの
指導を受け実習している。
教材は、月初めに準備して、二
回目には仕上げで生ける。
「針金は、十八番から二十番線
以内のもの。先生がデザインを用
紙に描いて持ってきてくれますか
らわかりやすく、一回でもおぼえ
られます。」と、上野光子さん。

草花をきれいな絵に

色紙絵クラブ

「花が中心ですが、果実も描き
ます。草花も色紙に描いてみると
きれいなものですよ。」と話す高
居武良さん。

高居さんは、色紙絵クラブの代
表者である。

このクラブは、昨年四月からク
ラブとして発足。会員は二十七名
いたが、現在は男六名、女十一名
の計十七名。

「色紙は各自の持ちより。顔彩
や絵の具を使って描くんです。先
生が選んだ花や季節の花が中心。
実際にエンピツで下書きしてから

高萩地区交通安全フェスティバル

と き：11月22日(出)午前10時30分～午後3時

と ころ：高萩市文化会館とその周辺

催しもの：○パレード (駅→文化会館)

○交通安全市民のつどい

○アトラクション
三笑亭夢之助の一行

○安全の広場
公開衝突実験 ほか

色をぬりつけるんです。直接描く
人も……。基本は線の引き方と彩
色で、絵をぼかしたりして描くと
いい絵になりますよ。」と高居さ
んは言う。
クラブは、毎月第二と第四木曜
日の午後六時から八時まで。指導
者は村田猛さん。
「筆は四〜五本は必要です。彩
色用・細書用など。趣味としてや
っていますから楽しいです。自分
で描いた絵を自宅に飾ったり、知
人にあげたりしますけど。」と榎
村春枝さん。
「野外に出かけて直接描いてみ
たい。色紙は、日本人の心の表現
と思いますよ。」と篠原康夫さん。
クラブでは今、会員を募集中。



今月から始まった「ヤング登場」毎月このコーナーでは、各方面に活躍している若者を紹介いたします。

ホーム利用者の会会長の黒沢正昭(23歳)さんです。黒沢さんは今年の4月友の会発足時から会長である。

「準備委員として昨年の暮れから活動していたのが、入会の際の自主的な活動をねらいとしています。利用者みなで楽しめるよう月1回の友の会行事では、ハイキング・映画会・キャンプ・サイクリングなどレクリエーション的要素を多く盛り

ヤング登場



込んだ企画を取り入れていきます。各種行事の企画立案は友の会推進委員(18名)の方が中心に行っている。友の会会員は前期(4月~9月)約60名。

「いつでも入会大歓迎です。みなさんも友の会に入って仲間づくりをしてみませんか。」と語る黒沢さんは友の会活動に忙しい毎日である。

東地区のみんなの広場に300人

さる十月十九日(日曜日)に東小体育館で、東地区子供会連合育成会のみなさんが中心となって、「親子で遊ぶみんなの広場」が行われました。当日は元気なチビッ子約三百人が参加しました。



親子づれ400人が「歩け、歩け」

十月十日(体育の日)に「体力づくり市民歩く会」が行われました。当日は、親子づれ400名が参加。集合場所の市民いこいの森まで歩け歩け! 車窓からの風景とはちがった景色を楽しみました。



PTA研修会 活発な意見交換

さる十月二十一日、市中央公民館でPTA指導者地区別研修会が開かれました。参加したのは150名。午前は三会場にわかれた分科会の事例発表のあと、午後から全体集会にはいり、PTAのあり方についての活発な意見交換が行われました。

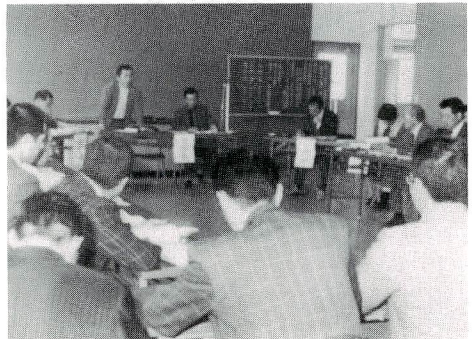

高萩高校の庭球OB 部旗や記念誌を発刊

県立高萩高校の軟式庭球部後援会では、20周年記念事業として、このほど同校庭球部にりっぱな部旗を寄贈しました。また、記念誌50年のあゆみも発刊。昭和4年の同校庭球部設立から54年までの記録が編集されています。



花だんコンクール 優秀賞に老人クラブ長寿会

今年の花だんコンクールの結果が決まりました。各部門の入賞は次のとおりです。☆地域団体の部。優秀賞 高萩老人クラブ長寿会 ☆職場の部。優良賞 高萩営林署 ☆学校の部。優良賞 横川・松岡小学校 ☆特別賞 東小学校

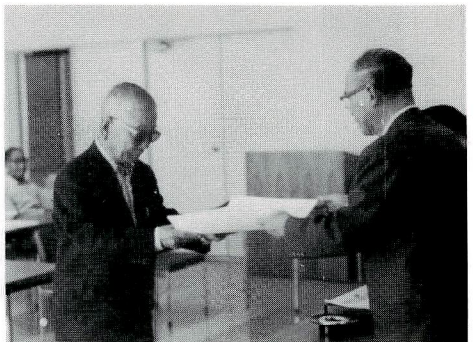

文化会館だより

12月 クリスマス・コンサート 「ダーク・ダックス」



と き：12月13日(土)開演6時00分
と ころ：高萩市文化会館ホール(全指定席)
入 場 料：A席2,000円 B席1,500円(高校生以下500円引)
入 場 券 発 売 所：一田所書店、仲屋書店、ナオイ、文化会館、タクト楽器(北茨城)
※入場券は11月10日より発売予定です。

1月の自主文化事業

魅惑のポップス・コンサート
交響楽団：新東京フィルハーモニック
と き：1月15日(成人の日)
と ころ：高萩市文化会館ホール
※入場券の電話予約も受けます。
子 約 問 合 せ：高萩市文化会館 3-7411

— 冬のスポーツ行事 —

親子スキー教室
○と き 56年1月31日(土)~2月1日(日)
○と ころ 吾妻高湯スキー場
○対 象 親と子 20組 40名
○参加費 親子で16,000円

市民スキー教室
○と き 56年2月20日(金)~2月22日(日)
○と ころ 蔵王温泉スキー場
○対 象 成人 40名
○参加費 1人18,000円

※申し込みは12月1日(月)~12月13日(日)までに市民体育館(電③2552)へどうぞ。
親子・市民スキー教室とも抽選にて参加者を決定いたします。抽選日12月15日(月)参加者決定後、参加費を徴収します。

見直される米

3

米を食べると太る——と一部で言われているようですが、本当でしょうか。

太る原因を簡単に説明しますと、食物からとるカロリーの量が体を動かすために必要なカロリーを上回った場合に、余分なカロリーが体内で脂肪に変えられ、皮下にたくわえられて太っていくのです。

わたしたちが口にする食べ物には、コンニャクやカンテンなどのようにカロリーの少ないものは別にして、多かれ少なかれカロリーがあります。

ですから果物など、一般に美容食といわれているものでも、食べ過ぎれば太るのは当然で、米も例外ではなく、食べ過ぎれば同じように太る原因になります。

このような体の仕組みからもおわかりのように、太る原因は米にあるわけではありません。あくまでも肥満は、食べることと体を動かすことのアンバランスにあるのです。

では米のカロリーについて見ましよう。

茶わん一杯(約百十グラム)

のご飯で約百六十カロリーです。これは、食パン一枚のカロリーとほぼ同じです。しかし、食パンだけを何もつけずに食べるということはまずないといっているでしょう。バターやジャムを

つけますと、食パンにはさらにカロリーが加わるわけで、パンに比べて米は太るといいうのでは、米がかわいそうです。

いまアメリカでは、米を肥満防止や成人病予防の食事として注目しています。その理由は、アメリカ人の食生活の中心になっている肉など、脂肪分の多い高カロリーなものに比べて米は低カロリーで、しかも豊富な栄養素を含んでいるからです。米の長所である「おいしさ」がついつい食べ過ぎを誘い、太る原因にされてしまったのでしよう。

食欲の秋、くれぐれも食べ過ぎにはご注意ください。

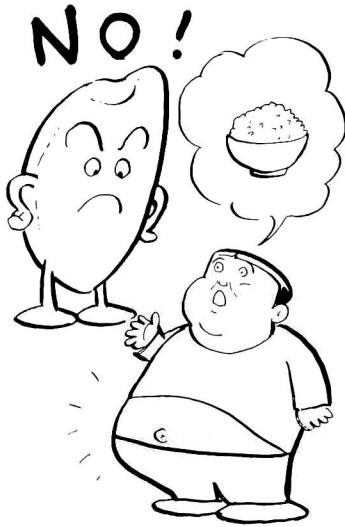

かけがえのない自然

54

こわされた巣

ことしも、市内にコシアカツバメが、駅東あたりと、安良川の農協支所に巣をつくった。このツバメは、ふつうのツバメよりやや大型、腰部は赤色、褐色の胸から腹にかけて、黒い斑点がある。また、トックリ型の巣をつくる珍しいツバメである。農協の職員さんは「これくらい珍らしいツバメでは、人間のキズでは大丈夫来年末、やって来るよ」と筆者をほげましてくれた。

現に、市内の農村地区には見かけられず、前述の二ヶ所だけで見ることが出来た。故郷を追われて

ところが、安良川支所の軒下の巣がこわされてしまった。写真。残念である。スズメなどがおそってこわすケースもあるが、こんど場合は、だれかが石でも投げたのではないかと疑っている。これでは、卵をうんだとしても、かかえるのを、途中でやめてしまったのではないか。また、生れたとしても、今年の冷夏をしのぎ、成長したのだろうか、心配はきりがない。

高萩市安良川を故郷ときめたコシアカツバメは、一時の寒さをさけた東南アジアから、何千キロの



こわされたコシアカツバメの巣

市立幼稚園の園児を募集

園児を募集

来春、幼稚園に入るお子さんを募集します。
 ◎入園資格
 ○昭和50年4月2日から昭和51年4月1日までに生まれたお子さん
 ○市内に居住しているお子さん

◎願書の受付期間と時間

昭和55年12月1日(月)から12月6日(土)まで 時間は午前9時から正午まで各幼稚園で受け付けます。
 ※入園願書は11月25日(月)から各幼稚園でお渡しします。

◎募集人員

第一幼稚園 一六〇名
 松岡幼稚園 四〇名
 東幼稚園 八〇名
 秋山幼稚園 一六〇名
 いずれも一年保育です。

年末・年始のし尿・ゴミ収集は早めに

◎し尿の汲み取りは早めに！
 毎年のことながら、12月中旬頃に申し込みをなされても、すでに混み合っていて年内に収集できない場合もあります。早めに次の業者に申し込んでおきましょう。



阿武隈の残照

稔りの少なかった、田圃の取り入れも終って、日一日と秋は深まってゆく。霜露が下りると、木々も色づき初めて、中旬には紅葉も見頃となる。カンバスを背に山路を下る。

陽は阿武隈の山脈に没して、残照が美しい。

山は暮れて 野はたそがれの 芒かな 蕪 村

絵と文 伊藤 龍馬

はかりの定期検査をします

計量器の定期検査を12月1日から9日まで表の会場で行いますので、取引・証明に使用される方は検査を受けてください。
 ◎もし検査がもれた方は、水戸で再検査となりますのでご注意ください。

日	どり	と	き	と	ころ
12月	1日(月)	午前10:00~午後3:00		高萩車検場	
	2日(火)	午前10:00~午後3:00		高萩市商工会	
	3日(水)	午前10:00~午前11:30		秋山小学校	
	"	午後1:00~午後2:00		川側河内屋前	
	"	午後2:10~午後3:00		下手綱公民館	
	4日(木)	午前10:00~午後3:00		※所在場所	
	5日(金)	午前10:10~午前10:20		若栗 沼田商店前	
	"	午前10:40~午前11:00		同上君田小学校	
	"	午前11:20~午後12:00		下君田 松本商店前	
8日(月)	"	午後1:30~午後2:00		横川 豊田商店前	
	"	午前10:30~午前10:50		鳥曾根 三代商店前	
	"	午前11:10~午前11:30		下大能 佐川景能宅	
	"	午前11:40~午前11:50		上大能 国井商店前	
9日(火)	午前10:00~午後3:00		高萩市商工会		

※所在場所…運搬が不可能な事業所を対象とします。

戦没者の追悼式

と き 11月11日(火)
 午前9時から
 ところ 高萩市文化会館
 一般の方も参加できます。
 多数ご参加ください。

年末資金の貸し付けをします

国民公庫では、年末用高品の仕入れ、買掛金や手形の決済・ボーナスの支払いなど、年末に備えて十分な資金を用意し、中小企業のみなさんご利用をお待ちしています。
 普通貸付の貸付条件は次のとおりです。
 ▽融資額 一五〇〇万円以内
 (業種が用途によって最高二六〇〇万円まで利用できる制度もあります)
 ▽貸付期間 五年以内
 運転資金 七年以内
 設備資金 七年以内
 くわしいことは、国民金融公庫 日立支店(電話〇二九四—二四—二四五)または高萩市商工会(電

12月の日曜診療のお知らせ

7日	穴戸 医院	安良川	(3)2318
14日	檉村 医院	大和町	(2)3156
	十王 医院	十王町友部	(029332) 3266
21日	内田 病院	大和町	(2)2137
28日	飯島 医院	大和町	(2)2235

時間は、午前9時から午後4時まで

11月は 個人事業税の納税です

個人事業税納税者のみなさん、11月は個人事業税第二期分の納期になっています。口座振替制度ご利用の方は自動的に納付されますが、この制度を利用されていない方は最寄りの郵便局・金融機関または高萩県税事務所の窓口へ納入してください。納期限までに納付されませんと延滞金が加算され、よけいな出費にもなりますので、ぜひとも納期内に完納されますようお願いいたします。

納期は11月21日から11月30日までです。

くわしくは、高萩県税事務所(電話〇二〇一九)へどうぞ。

話(〇二五〇一)へどうぞ。