

市報

たかはぎ

高萩市市民憲章

1. 自然をたいせつにし、美しいまちをつくりましょう
1. きまりを守り、明るいまちをつくりましょう
1. 礼儀を正しくし、うるおいのあるまちをつくりましょう
1. 元気で働き、豊かなまちをつくりましょう
1. 思いやりのある、あたたかいまちをつくりましょう

5月号 '82 No.266 編集・発行/高萩市役所市長公室 ☎02932 (3) 2111

うまくかいたよ風景を

4月11日、高萩高校で青年会議所主催によるちびっこ写生大会が開かれました。
満開に咲いた桜の下に、ちびっこ300人が参加。晴天も重なって、写生には絶好の日より、思い思いに筆を走らせていました。

子供の描いている様子を見て、心配そうな母親、つい手伝ってしまったとか……。『ぼく、大きくなったら画家になりたいなあ』と胸をはって、はしゃぐ子供も見受けられました。

中枢の場

センターが完成

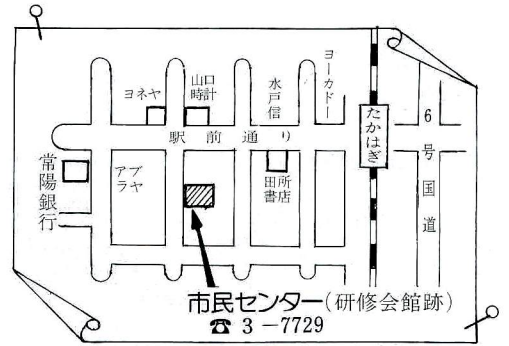

健康相談など多目的に

昨年九月三十日に起工し、工事を進めてきました高萩市民センターが、春日町二丁目二番地(研修会館跡)に完成しました。

完成された市民センターは、鉄筋コンクリート造三階建てで、一階に健康相談室、児童相談室、老人クラブ室、面接室(二室)、二階に会議室(二室)、相談室(二室)、三階には、大小会議室、そして、各階に湯わかし室などが備えられています。

総床面積は、七四三・八七平方メートルで、総事業費は、約一億

三千六百二十八万円で、うち起債九千四百万円は、簡易保険・郵便年金の融資となっています。

この市民センターは、市民のみなさんの集いの場、各種団体の活動や会議、あるいは、各種の相談(心配ごと相談、家庭児童相談、健康相談など)、講習会や展示会など多目的に利用のできる施設として建設されたものです。

市民のみなさんのコミュニケーションの中枢の場として、大いにご利用ください。

センターを利用する場合には、

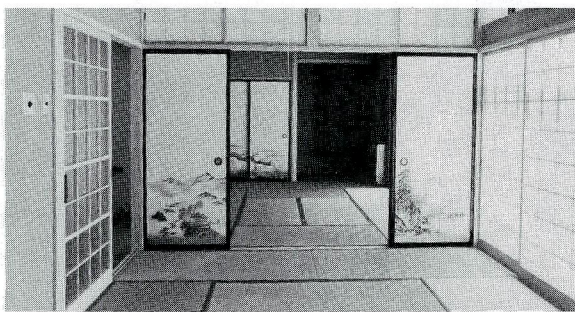

和室の老人クラブ室

今年の市政

モニターです

市では、今年も二十人の市政モニターを委嘱しました。

このモニター制度は、昭和四十六年度から実施されているもので毎年二十人のかたを委嘱し、明るく住みよい高萩市を築きあげるため、市民のみなさんが何を考えるどのようなことを望んでいるかを知る制度です。

みなさんの地域の市政モニターを通じ、力を合わせて住みよいまちづくりをめざして歩んでいきたいものです。

市政モニターは、次のかたがたです。(敬称略)

石忠(春日町)、岩間輝巨(東本町)、柿原賢三(東本町)、工藤君江(有明町)、宇野晴雄(有明町)、榎並みさ(安良川)、中川厚子(安良川)、吉川多喜子(安

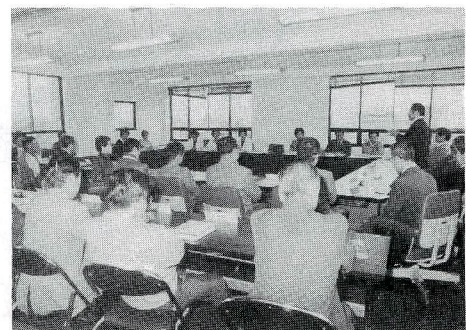

4月28日開かれた第1回モニター会議

高萩市民セ

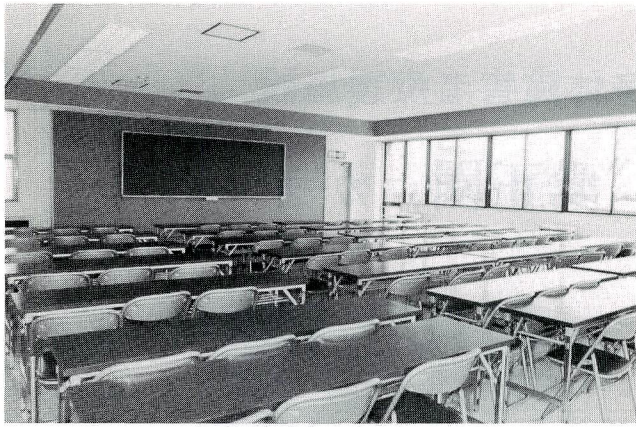

ひろびろとした会議室

市民センター平面図

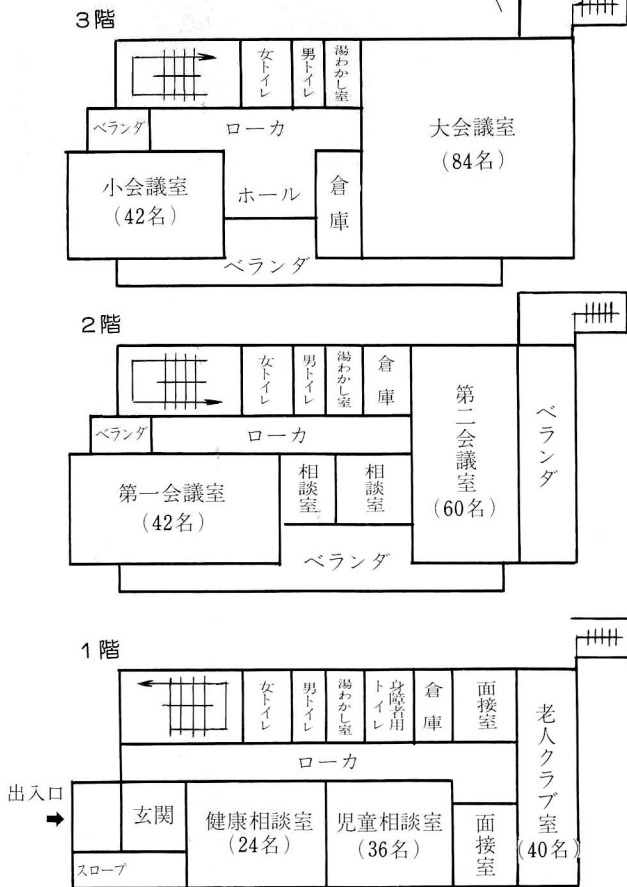

※()内数字は、収容人員

次のような手続きをしてから、使用してください。

○使用の手続きは

①市役所財政課にある使用許可申請書により申し込み、使用許可を受けてから使用してください。申し込みは、電話の受け付けもいたしますが、使用日までは、かならず所定の手続きをすませてください。電話は、☎二二二内線二九六です。

②使用時間は、午前九時から午後九時までです。

○使用料は

①使用料は無料です。

②暖房用灯油代および湯わかし用ガス代は、使用者の負担と

なります。

○使用できない場合

①公益を害するおそれがあるとき。

②営利を図る目的をもって催しものなどを行うおそれがあるとき。

③そのほか管理上支障があると認めるとき。

このような場合には、センターの使用はできません。

○使用上の注意

①使用したあと清掃をし、管理人の許可を得なければなりません。

②施設および備品などを故意に破損したり、減失した場合は、賠償をしていただきます。

③そのほか、管理人の指示にはかならず従っていただきます。

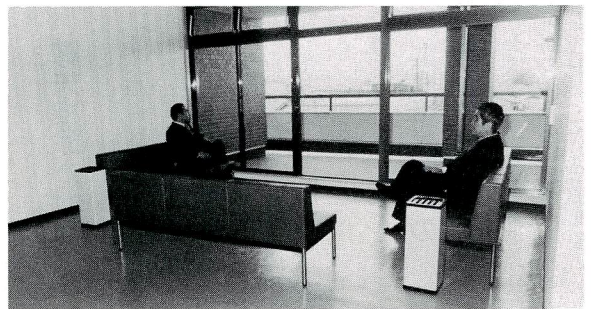

三階のホール

県政モニターに舟生さん



県政モニターは、県民と県政の橋渡しをする役割で、県の施策に対する意見や要望などを提言します。

県政モニターは、舟生佳紀さん(上手綱七五) 電話☎五二二二です。

良川(、関谷久子(石滝)、樋口幸子(鳥名)、斎藤栄治(鳥名) 坂本喜久男(秋山)、大森慎一(高戸)、鈴木誠(下手綱)、小田中昭二(上手綱)、常葉乙女(上手綱)、金沢国雄(若栗)、山形万理(横川)、金沢稔(中戸川)、豊田守(上君田)

消費者のリーダーを募集

消費者リーダー養成講座の受講生を募集します。ふるってご応募ください。

○募集の人員 七名

○対象者 五十歳未満で消費者問題に関心のある者。

○受講料 無料

○申し込み方法 希望者は、はがきに住所、氏名、職業、年齢、加入団体などを記入し、五月三十一日までに市役所商工課(☎二二二内線二五九)へお申し込みください。

身体障害者療護施設

「愛正園」がオープン

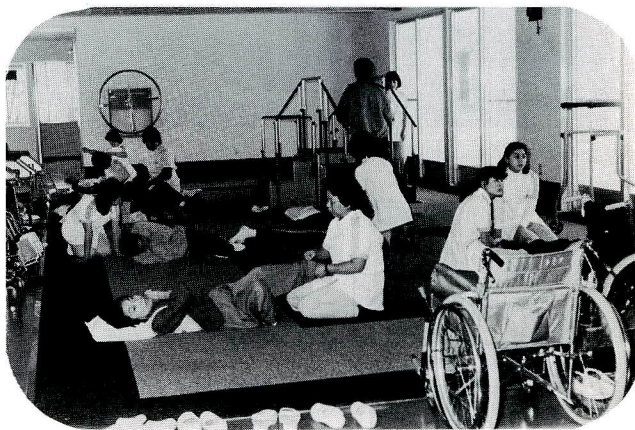
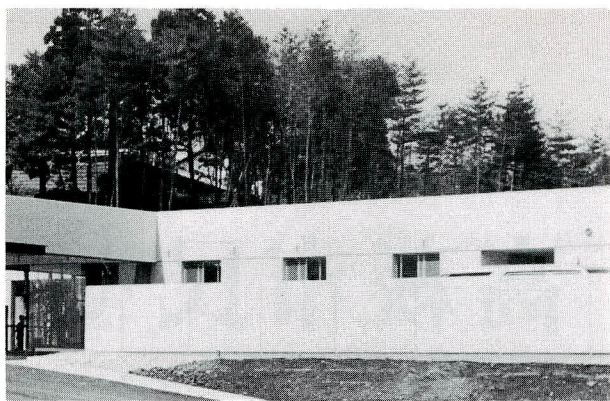

毎日行われている機能回復訓練

定員は50人

ねたきりでも入浴が

身体障害者療護施設の「愛正園」(社会福祉法人)が、昨年十二月一日に着工され三月に完成。四月一日からオープンしました。

この施設は、高萩市の安良川神宮司にある「老人いこいの家」の北側に建設されたもので、鉄筋コンクリート造平屋建て。総床面積は、一、六一七・九六平方メートルで、中央には、機能回復訓練室があり、居室十五部屋が両側に設けられています。定員は五十人。また、ストレッチャーによって寝たきりでも入浴ができる特別浴室や、食堂のほか廊下が二・五メ

市税条例の一部が改正に

地方税法等の一部改正に伴って本市の市税条例等の一部が改正になりました。一部を除いて四月一日から施行となり、主な改正は次のとおりです。

個人の市民税

個人均等割のみを課すべき者に係る均等割の非課税基準の基礎となる金額が引き上げられました。一九万円から二〇万円に
例：夫婦、子供二人の給与所得者の標準世帯の場合
二〇万円×四人＝八〇万円

五十六年中の所得金額が標準世帯の場合、八〇万円以下であれば均等割は課税されません。

所得割の課税

所得割について、総所得金額等の金額が二七万円に家族数(本人、控除対象配偶者、扶養親族)を乗じた金額以下である者に所得割を課さないという非課税措置が、五十七年度においても現行制度(二七万円×家族数)に一定額(九万円)を上乗せさせる方法で継続さ

一部が改正に

されることになりました。この場合九万円の加算は控除配偶者または扶養親族を有する場合にのみ適用となります。
例：夫婦、子供二人の給与所得者の標準世帯の場合
二七万円×四人十九万円＝百一十七万円

五十六年中の所得金額百一十七万円(収入金額百八万五千元)以下の場合には、所得割は課税されません。

寡夫控除が新設に

寡夫控除が新しく設けられました。妻と死別し、または離婚した者で、その所得金額が三〇〇万円以下であり、老年者に該当しないものが、所得税の基礎控除相当額(二九万円)以下の所得の子を有することが要件となっています。
寡夫控除二一万円

土地譲渡所得の課税の特例

土地等に係る譲渡所得の長期、短期の区分を譲渡のあった年の一月一日において所有期間が一〇年

を超えるか否かにより課税することになりました。(現行四十四年一月一日)また、長期譲渡所得の課税方法が特別控除後の譲渡益が四千万円を超える部分は、譲渡益の二分の一(現行譲渡益四千万円を超え八千万円までの部分の二分の一と譲渡益八千万円を超える部分の四分の三との合計額)を総合課税した場合の上積税額により課税することになりました。
この改正後の適用は五十八年度からとなります。

宅地・農地等の課税の特例

五十七年度は固定資産の評価替えの年に当たりますが、土地については評価替えに伴う税負担の調整を図る必要があり、従来と同様な負担調整措置が採られることになりました。今回の改正は負担調整率のきざみ方が従来三段階であったものが、宅地等については五段階、農地については四段階に細分化されました。(別表)
この特例の負担調整措置については、都市計画税においても同じく行われます。

固定資産、

都市計画税は

土地に係る五十七年度から五十九年度までの各年度分の固定資産税及び都市計画税については、評価替えに伴う税負担の調整を図る

市職員の募集

- 募集する職員の職種および人員
 - 自動車運転手 1名 男子
 - 調理手 1名 男子
 - 応募資格
 - (1) 昭和57年4月1日現在満30歳未満で日本国籍を有する人
 - (2) 市内居住者
 - (3) 自動車運転手については大型自動車第1種免許取得者
 - 受験申込書受付
 - (1) 申込期間は、5月10日から5月25日まで
 - (2) 履歴書、成績証明書、卒業証明書各1通を添付のうえ、申込書を提出してください。
- 申込書の交付または、詳しいことは、高萩市役所市長公室職員課(電話3-2111内線230)へどうぞ。

青少年の非行防止は 青少年相談員にどうぞ

市教育委員会では、次のとおり青少年相談員を委嘱しました。青少年の非行防止に、市民のみなさんもお協力ください。

青少年相談員

氏名	住所	電話番号
北村 勇太郎	春日町	2-20000
○鈴木 昭彦	大和町	2-3247
○正木 美勝	大和町	2-3374
佐々木 満信	安良川	2-4114
○小林 重	下手綱	2-3073
山口 万寿美	高萩	2-3161
○沼野 辰之助	安良川	2-2002
柴田 香良	安良川	2-3859
柴田 昌	高萩	2-5534
鈴木 朝夫	下手綱	2-3989
神長 貞	上手綱	2-3891
柴時 高	上手綱	2-4735
大崎 通	高島	2-4161
佐藤 武	高島	2-4091
宇佐 美	高島	2-4023
千山 清	上手綱	3-0817
山葉 善行	秋山	2-4650
○齊藤 善栄	日上市	3-0757
根白 井	島名	2-2108
沼田 上	島名	2-5439
○佐原 美智子	島名	3-0202
弓野 重	高萩	2-4047
大須 友	高萩	2-5471
大友 一保	高萩	2-2760
○大松 孝	高萩	3-5303
鈴木 枝弘	高萩	8-0934
○大内 喜代司	高萩	8-0721
佐藤 倫子	高萩	3-1717
大槲 村	高萩	2-2747
田村 裕	高萩	2-4821
弓野 春	高萩	2-3147
○大木 浩	高萩	2-2118
大神 高	高萩	2-2061
鈴木 栄	高萩	2-3918
○大藤 喜代司	高萩	2-2542
佐藤 倫子	高萩	2-2361
大槲 村	高萩	3-1245
田村 裕	高萩	3-1994
○大木 浩	高萩	2-2431
大神 高	高萩	2-3598
鈴木 栄	高萩	8-0002
○大藤 喜代司	高萩	2-3763
佐藤 倫子	高萩	2-5263
大槲 村	高萩	3-0027
田村 裕	高萩	2-2430
○大木 浩	高萩	3-3483
大神 高	高萩	8-0402
鈴木 栄	高萩	8-0412
○大藤 喜代司	高萩	8-0332
佐藤 倫子	高萩	8-0505

特別青少年相談員 深谷誠一 大和町 ②5156
 ※○は、新しい相談員です。

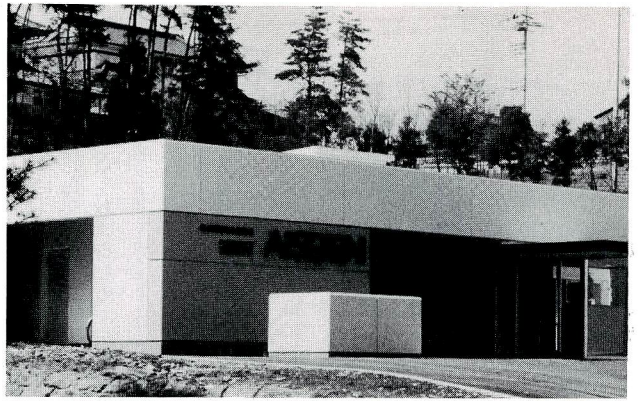

特別浴室

ートルと広く、車椅子二台が自由に通行できるよう設計されています。入園者は、一、二級の重度の人で、現在十五人が入所しています。

(表A) 上昇率の区分、負担調整率
宅地等

改	正	現	行
上昇率の区分	負担調整率	上昇率の区分	負担調整率
1.3倍以下のもの	1.1	1.3倍以下のもの	1.1
1.3倍を超え	1.15	1.3倍を超え	1.2
1.5倍を超え	1.2	1.7倍以下のもの	1.3
1.5倍を超え	1.2	1.7倍を超えるもの	1.3
1.7倍を超え	1.25		
1.7倍を超え	1.25		
1.9倍以下のもの	1.3		
1.9倍を超えるもの	1.3		

農地

改	正	現	行
上昇率の区分	負担調整率	上昇率の区分	負担調整率
1.15倍以下のもの	1.05	1.15倍以下のもの	1.05
1.15倍を超え	1.1	1.15倍を超え	1.1
1.3倍を超え	1.15	1.3倍以下のもの	1.2
1.3倍を超え	1.15	1.3倍を超えるもの	1.2
1.5倍以下のもの	1.2		
1.5倍を超えるもの	1.2		

(表B) 「上昇率」の算式

$$\frac{\text{昭和57年度分の評価額}}{\text{昭和56年度分の課税標準額}} = \text{上昇率} \dots \text{この上昇率の区分により負担調整率が定められる。}$$

固定資産税、都市計画税の算定方法(土地)

$$\text{昭和57年度の都道府県税} = \text{昭和56年度課税標準額} \times \text{負担調整率} \times \frac{1.4}{100} \left(\frac{0.3}{100} \right)$$

ため、新評価額の五十六年度分の課税標準額に対する上昇率の区分に応じて定める(表A、B)に掲げる負担調整率を前年度の税額に表Bのとおり。今回の地方税法の一部改正や税

課(電③二一一内線二一一)へお問い合わせください。

市政懇談会を 開いてみませんか

みなさんの地域や、各種団体などで市政懇談会を希望するかたは、ご連絡ください。

日どりなどは、協議のうえ決定します。

懇談会の連絡先は、市長公室市民活動課広報広聴係(電話③2111内線 235)です。

学校だより

松岡中学校

初めての校歌合唱

三年 鈴木 恵



私達の学校には、運動部のほかに合唱団があります。生徒数が少ないので、運動部と両方所属している人もおり、大部分の生徒が合唱団員として活動しています。この合唱は松岡中の特色なので、先生も生徒も合唱を盛り上げるために一生懸命で

は、運動部のほかに合唱団があります。生徒数が少ないので、行事での校歌合唱を待ちわびるようになってきました。

三月に行われた卒業式では、大きな行事の中で、始めて校歌合唱が取り入れられ、私達は力いっぱい歌いあげました。

松岡中学校校歌

作詞：清原 信子
作曲：清原 信子
編曲：清原 信子

去年、校歌を合唱で歌おうということになり、音楽の鈴木美奈子先生が合唱のために、編曲して下さいました。初めは、パートに分かれて歌うことに慣れないため、元の旋律の方がいいという人もいたのですが、練習を重ねるにしたがって、だんだん合唱らしくなってきました。また、今までの校歌のイメージから、さらに合唱としての校歌のすばらしさがかかるようになるにつれ、行事での校歌合唱を待ちわびるようになってきました。

また、入学式でも校歌合唱は、新人生や父兄の方に大きな感動を与えることができました。これからも、もっと練習して、さらにすばらしい校歌合唱になるようがんばりたいと思います。

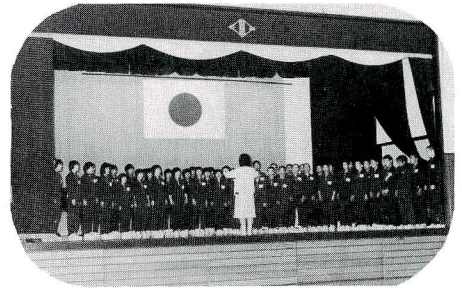

市政を学ぶ婦人の集い

4月14日、中央公民館で市政を学ぶ婦人の集いが開かれました。婦人が、市政全般にわたって理解と認識を深めることを目的として開かれ、各種婦人団体のメンバー60人が参加。活発な意見がとびあっていました。

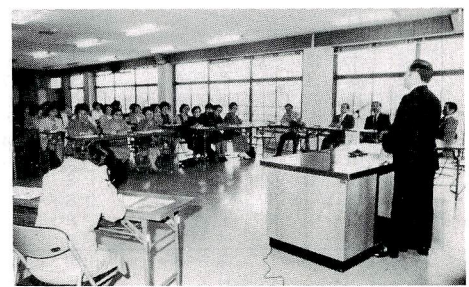

みんなにはお元氣ですか



積極的に献血参加
石 孔稀さん

「献血を始めたのは、自分です。いつ事故が起きるかわからないし、社会奉仕のつ



身障者など招き 舞踊ご招待会

私たちの日ごろの練習を見て下さい——と、高萩日舞会（代表丹たまさん）では、4月21日老人いこいの家で、ひとり暮らしのお年寄りや体の不自由な人約80人を招き、舞踊ご招待会を行いました。

日舞会は、ほとんどがお年寄りですが、化粧もあざやかに若変えり、熱演していました。この催しは、今年で5回目とか。



「最近、若い人は、都会志向型が多く、東京などにあこがれるが、私は、この高萩が一番よいと思っています。」と語る小堀悦男さん(19歳) 〓鳥名

15歳の時、父を亡くし、「自分がやらなければ」と強く自覚し、がんばっている。農業経営に胸をふくらませ、県立水戸農業高等学校を卒業すると同時に、農業の世界に入り、

現在、肥育牛を一一〇頭飼っている。将来は、五〇〇頭以上に

大きな夢をもって

青春をおう歌

ながら話してくれました。若者が、大きな夢を持って青春をぶつけ、夢に向かって進んでいく姿ほど、美しいものはない。

「大へん身近かに牛についての指導者がいるので、何でも相談することができず。指導者は、私のおじいさん(小堀捨吉さん)です。おじいさんは、動物を本当に愛していますから」と顔をほころばせ



文化会館催し

〈映画会〉

とき 5月15日(日)
午後1時30分、5時30分の2回

◇飛鳥へそしてまだ見ぬ子へ

不屈の意志でガンと戦い、最後の最後まで医者として生きぬいた、若き内科医が、昭和54年1月志を半ばにしてこの世を去った。すくすく育ちゆく長女飛鳥と、執念の子ともいえる妻の宿した、まだ見ぬ我が子へ。

原作 井村和清

監督 木下 亮

出演 名高達郎・竹下景子・大和田伸也・北村和夫・ミヤコ蝶々ほか



◇ピアンカの大冒険 (日本語版)

ディズニー最新の長編アニメ、ネズミのピアンカが大活躍!

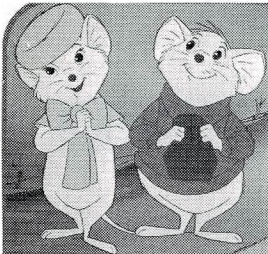

プレイガイド=田所書店、仲屋書店
市文化会館

お問い合わせは、高萩市文化会館
TEL 02932(3)7411までどうぞ。

カメラ・スポーツ

もりで続けてるんです。」と語る石孔稀さん(六十一歳) 有明町。

石さんは、毎年三回の街頭献血に協力。すでに十四回採血している。

「息子たちも自動車を持つていますから、もしものときに心配。妻も積極的に献血してらんですよ。血圧測定など同時にできるし、定期健康のパロメーターにもなるし。一石二鳥だね。」と、健康管理には気をつけている。

「六十五歳までには、二十回献血したいですね。昔は、汽車で水戸市の日赤まで行ったもんですよ。今はきてくれるので、助かりますわ。」と、次回の街頭献血が待ちどおしいとか。

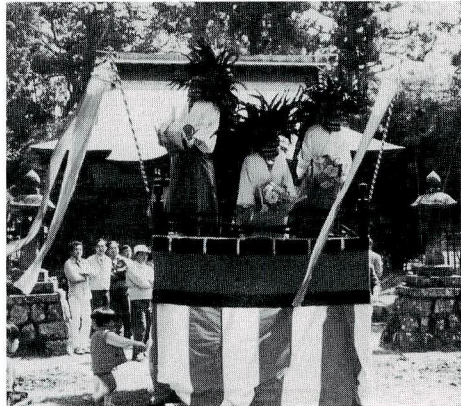

下手綱 丹生ささら復活

初の公開

4月18日、下手綱にある丹生神社境内で、地元関係者約一〇〇人が参加し「ささら」が公開されました。

あった中山家の氏神である丹生神社に、江戸時代から伝わるもの一般的なささらとはことなり、棒の先に獅子頭をつけ、周囲に幕をまわした屋台の中で棒をふってささら舞をするもので、「棒ささら」と呼ばれ、全国的にも稀少なものです。

昨年11月、地元氏子、青年会議所を中心に「丹生ささら復活実行委員会(会長花園教之さん)」を結成し、50数年ぶりの復活を目ざして取り組んできたもので、今回の獅子頭、台枠、衣裳などで一応の形ができたため、神社の祭礼にあわせ、地元の人達への公開となったものです。

現在、地元の青年を中心に、笛の練習に励むなど、完全復活を目ざして取り組んでいます。

硬式テニス教室

うまくなりました

さる4月13日から23日まで、高萩テニスコートで、硬式テニス教室が開かれました。参加したのは36人で、ほとんどが主婦で初心者ばかり。高萩テニス協会の指導で、基礎からかんたんなゲームまでを学びました。



小滝沢キャンプ場

きれいに整備

花貫小滝沢キャンプ場の駐車場などが整備されました。この工事は、水力発電施設周辺地域整備事業で進められていたもので、3月に完成しました。

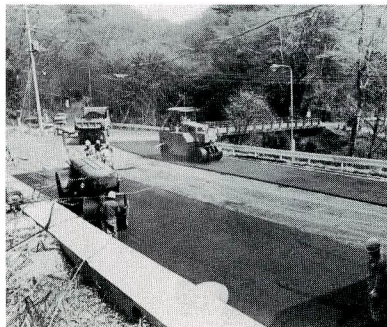

関口公民館が完成

上手綱の関口公民館が新しく建てられました。場所は、関口ちびっこ広場で、木造平屋建ての建築面積は125平方メートル。

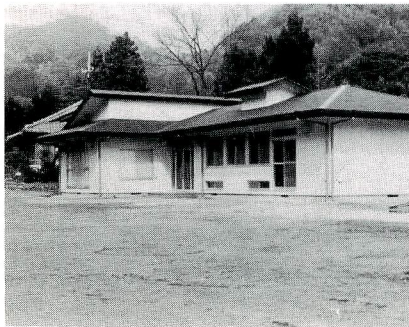

くらしを守る 国民年金

年金シリーズその②

日本の年金制度には次の八つの制度があります。これらの制度はぜんぶ国が運営しているのです。年金制度といっています。

①厚生年金 主に会社や工場などで働く人が加入する。

②船員保険 船に乗り組む人が加

入する。

③国家公務員共済組合 国家公務員が加入する。

④地方公務員共済組合 県庁や市役所、先生、警察官などが加入する。

⑤公共企業体職員等共済組合 国鉄、専売公社、電電公社で働く人が加入する。

⑥私立学校教職員共済組合 私立学校の先生が加入する。

⑦農林漁業団体職員共済組合 農協漁協などで働く人が加入する。

⑧国民年金

次上八つの種類のうち①から⑦までは職場で働く人の年金制度でこれを被用者年金といっています。次に国民年金に加入する人は、右の①から⑦までの制度に関係のない人、つまり、自分で商売をしてる人や、農業、または五人以下の職場で働く人が加入します。次に加入する人は次の二つに分かれます。①必ず加入しなければならぬ人（強制加入被保険者といいますが）はほかの年金制度前記①から⑦までの制度に関係のない人で、年齢二十歳から五十九歳までの人は必ず加入する。また本年一月から外国人も加入できる。

②希望すれば加入できる人（任意加入被保険者といっています）とはサラリーマンの奥様や学生で二十歳から五十九歳までの人は希望で加入できます。



「古代エジプト文明」についてご講演

三笠宮崇仁親王殿下

二日間、市民とご交流

三笠宮崇仁親王殿下が、三月三十、三十一日の二日間、当市をご訪問され、市民とご交流をされました。市中央公民館講座開設十周年にあわせ、世界史やアイススケートなど文化、スポーツ両面にご理解の深い殿下に接し、大へん有意義な二日間でした。

一日目の三十日は、文化会館で「古代エジプト文明について」のご講演。八〇〇人が参加。

二日目の三十一日は、高萩ビーチガーデンで、アイススケート講



習会にご参加。すばらしいスケートिंगをご披露されました。

かけがえのない自然

72

シユンラン

中国大陸桜蘭から出土した美少女のミイラを、新聞で見た時の驚き。それ以来、写真の美少女が、常に、頭の底にやきついでいました。数千年もの眠りから目覚めた美少女に、私が勝手に名前をつけた。

彼女の名は「春蘭」。

三月初旬、主人と二人で、近くの雑木林へ野鳥を見に行きました。ヒヨドリ、カシラタカ、コサギがいました。あれウグイスが鳴いてる。すぐそばの藪の中らしいのに、姿を見せてくれない。

では、こちらからとばかり、雑木林へ入ってゆきました。落葉をふみながら歩き出すと、細い青い葉が見えました。「わあ！ シユンラン。」

写真

春蘭、目をさましたのね。数千年の眠りからさめ、今、よみがえったのですね。

自分勝手に想像し、頭の中は、あの新聞で見た美少女春蘭と、今、さいている春蘭がかさなります。また、来年も今頃来てみます。そして、貴女と会いましょう。私だけの想像上の春蘭。また、眠りについて下さい。

この野鳥は、ホクロとも云われます。しかし、「ジジババ」と云うのはなぜでしょうか。

でも、私の方は、中国の美少女にしたって、自分勝手によんでるのですから、文句は云えませんが。

（高萩市自然を愛する友の会）

美少女とジジババ

顔を土におしつけて見ると、落葉の間から花がのぞきます。うつむいてひっそりと。「ああ……ここにも、ここにも……」

思わずその一つの花に顔をおしつけて目をつぶりました。「ああ、



郷土の地理学者 長久保赤水展開く

市内赤浜に生まれ、日本地図の編集などに、一生をささげた地理学者長久保赤水の数多くの業績を広く市民の皆さんに理解していただくために開催します。



とき 5月17日～5月26日
ところ 市中央公民館
※ 入場は無料
略年表とパンフレットを無料で配布します。

昭和57年 商業統計調査を実施

6月1日現在

この調査は「商業の国勢調査」ともいわれるもので、わが国の商店の分布状況や販売活動の実態および商品の全国的な流通状況などを明らかにするため、全国の卸売業・小売業および飲食店を営んでいるすべての商店を対象に行われます。調査は、都道府県知事から任命された商業統計調査員が、商店を直接訪問し、調査票に記入していただき、回収するという方法で行います。調査票は、統計法により厳重に秘密が守られますので正確な申告にご協力ください。

なお、記入方法等についてわからない点は、調査員または、市役所庶務課(電話二二二一内線二五六へ)おたずねください。



たかはぎの歴史

赤浜妙法寺過去帳 (六十七)

志 田 諱 一

宝徳三年(一四五二)の記事に「妙秀 九・廿九 之川はた」、享徳二年(一四五三)「妙善 之川はた むすめ」とある。「之川はた」は江川端で、入江に流れる川端のように思われる。安良川の小字に「江口」下手綱に「上中江」がある。

嘉吉元年(一四四一)の記事に「妙賢 ひつこ 田中」とある。「田中」は上手綱の小字に「上田中」「下田中」があるので、この地名であろう。宝徳三年(一四五二)にも「妙感尼 十・十七 田中御前」、延徳二年(一四九〇)「経蓮 田中平次五郎 六・六日」とみえる。田中御前は身分ある者の女性と思われる。

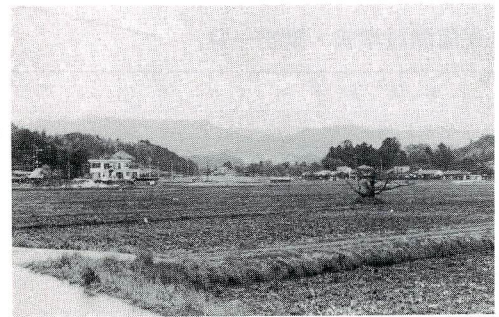

上手綱の上田中

口座振替による 納税のおすすめ

市税、国保税、国民年金保険料の納税に口座振替制度をご利用ください。

口座振替の手続きは、預金通帳と印鑑(通帳用)をもって、市内の金融機関や農協へお申し込みください。

納税貯蓄組合に加入していない方は、ぜひご利用ください。

くわしいことは市役所庶務課(電話二二二一内線二二二、二二三)へお問い合わせください。

自動車税をお忘れなく 五月三十日が納期限

毎年四月一日現在で、自動車をお持ちの方には、県税である自動車税が課税されます。

五月中に、県税事務所から「自動車税納税通知書」をお送りしますので、それをお持ちになって、五月三十一日までにお近くの銀行、信用金庫、農協などに納めてください。

なお、自動車をお持ちの方で、お手もとに納税通知書が届いていない方は、県税事務所にお問い合わせください。

赤十字運動に ご協力ください

5月は赤十字運動月間です。赤十字は小さな善意のまとめ役です。日本赤十字の事業は国際的な救護活動と共に、国内においては、血液事業、災害救護活動、医療活動など、

日常の暮らしに直接つながった活動もしております。

一戸ごとの一般社員費(年額三〇〇円以上)は連絡員が、特別協賛社員費(年額一、〇〇円以上)は、地区民生委員が伺いますのでご協力ください。



危険物取扱者 試験の実施

- 試験種別 乙種全類および丙種
 - 試験期日 6月27日(日)
 - 試験会場 日立二高
 - 願書受付期間および場所 5月17日・18日の午前9時30分～午後4時 茨城県立中小企業福祉センター
- ※ 願書は、市消防本部にあります。



車窓風景

日立を過ぎると、海が見えかかれて、変化のある風景が転回してくる。山桜も散つてもう若葉の季節である。右手の車窓に伊吹山が、左手にはパルプ工場の白煙が見えてくると、列車はすべるように駅のホームに入る。

絵と文 伊藤 龍馬

中央公民館で学級・講座生を募集 余暇を上手に生かすために

- 申し込み期間
昭和57年 5月10日(月)～ 5月20日(木)午前 8時30分～午後 5時まで(土曜は正午まで日曜日は受け付けません。)
- 申し込みの方法
・ 下記の申し込み書により直接中央公民館へ申し込んでください。
・ 9番から14番までは、一人につき一講座とし、二つの申し込みはできません。
・ 受講料は無料ですが、実習材料費、視察、見学費等は、各自負担になります。
・ 講座については、初心者を対象とします。
・ 申し込み者が定員をこえた場合は、中央公民館が抽選を行い決定します。
・ 抽選の結果、もれた方にのみ後日通知いたします。
・ 電話での申し込みは受け付けいたしません。
- 問い合わせ先
詳しいことは…市中央公民館(電3-1125)へお問い合わせください。

昭和57年度中央公民館開設学級・講座一覧

番号	学級・教室・講座名	対象者	募集人員	講師等	主な学習内容等
1	高齢者大学	60歳以上	50人	各専門講師	生きがいのある生活づくりのための学習会
2	市民大学講座	一般成人	80	筑波大・茨大 他有名講師	市民としての教養を深める
3	市民文学講座	一般成人	50	各専門講師	茨城の文学者とその作品・百人一首を学ぶ
4	中央家庭教育学級	小・中・高校生を持つ親	80	各専門講師	子供を育てるための、家庭教育のあり方
5	婦人学級	一般婦人	30	各専門講師	婦人として必要な教養・趣味を深める
6	青年教室	一般成人	40	各専門講師	交流を深めながら青年の生き方を考える
7	囲碁講座	一般成人	30	石 喜次	基本定石から実戦指導
8	将棋講座	一般成人	30	額賀 寅次	基本定跡から実戦指導
9	絵画講座	一般成人	30	伊藤 竜馬	絵画の基本から実技指導
10	書道講座	一般成人	30	笠谷喜之助	書の心から書き方の基本指導
11	革工芸講座	一般婦人	20	佐藤シズエ	レザークラフトの製作・実技指導
12	手芸講座	一般婦人	20	水島 芳子	手芸の基本から作品製作の実技指導
13	お菓子づくり教室	一般婦人	20	小池 貞	ホーム・メードのお菓子のいろいろ
14	おどり教室	一般成人	20	福田 せい	おどりの基本から
15	少年サマー・スクール	市内の中学生	50	各専門指導者	心身を鍛錬し、少年同志の交流を図る

5月の納税

固定資産税(1期)
都市計画税(1期)
軽自動車税(1期)
国民健康保険税(1期)
納期限 5月31日

～人口と世帯～

前月比
人口 32,837 (-74)
男 16,091 (-43)
女 16,746 (-31)
世帯 9,643 (-13)
(57年4月1日現在)

6月の日曜当番医

6日	飯島医院	大和町	②2235
13日	内田病院	大和町	②2137
	十王医院	十王町	029332 3266
20日	樋渡医院	大和町	②2202
27日	石 病院	東本町	③1711

時間はいずれも午前9時から午後4時までです

きりとりせん

申 込 書

受付番号 受付 月 日

氏 名	性別	年齢	住 所	電 話	職 業	希望する 学級・講座名