



高萩市市民憲章 昭和49年11月1日制定

- 1. 自然をたいせつにし、美しいまちをつくりましょう
- 1. きまりを守り、明るいまちをつくりましょう
- 1. 礼儀を正しくし、うるおいのあるまちをつくりましょう
- 1. 元気で働き、豊かなまちをつくりましょう
- 1. 思いやりのある、あたたかいまちをつくりましょう



きのこ栽培・・・秋が楽しみ

生活改善グループで

菌のうえつけ

赤浜の浜友生活改善グループ(会長、鈴木智恵子さん、会員十四人)では、手づくりできのこの栽培をと、今年はじめての試みで、「なめこ」と「しめじ」の菌のうえつけを行いました。市販のものを買うばかりでなく、自分たちの手でのこ作りをしてみようと、グループで始まったものです。

地域で専門にきのこ作りをしている人から手助けを受けながら、さくらの台木に、なめこの菌六十八本、しめじ菌三百八十五本をうえつけ、きのこが出る秋を楽しみに活気だっていました。

また、同グループでは、二年ほど前から共同でそば作りにも取り組んでいます。

そばまきから始まって、刈り入れ、製粉を終えると、地域の老人会の人たちからそばのぶち方を習って、みんなに手うちそばを披露するなど、地域のコミュニケーションにも大いに役立っています。

今年の二月には、このような活動が認められて県から優良賞を受賞しました。

生活改善グループは、市内の農村地域の婦人を対象に現在十一のグループがあり、それぞれが自主的な運営で、家族のため、また地域の親睦のため、そして農業経営の発展のために、各地で活躍しています。

昭和61年度の予算

総額 110億7,260万3千円

伸び率11.1%

昭和六十一年度の一般会計、特別会計、企業会計を合わせた予算総額は、百十億七千二百六十万三千円で、前年度に比べて十一億二百五十一万七千円の増(伸び率十一・一%)となっています。

一般会計については、七十一億五千二百万円、前年度に比べて一億八千二百万円の増(伸び率二・六%)となっています。

とくに、今年度から特別会計として町西側土地区画整理事業に、二億二千二百九十一万円が計上され、六十七年度の事業完成をめざしています。この事業は、総額二十八億五千万円で市役所の北側十・二haの宅地整地、公園、都市下水路、排水路、道路などを整備するものです。

また、火葬場及び斎場建設事業には、一億一千七百三十一万六千円を負担し、高萩市・十王町事務組合による昭和六十一年度の完成をめざしています。

教育施設については、プール建設の最後の年度として、君田小・中学校プール建設事業に六千七百六万八千円を計上して整備します。

市立図書館の図書購入費として、市民一人二冊を目標に図書購入費を一千万円計上しました。

市税の構成比

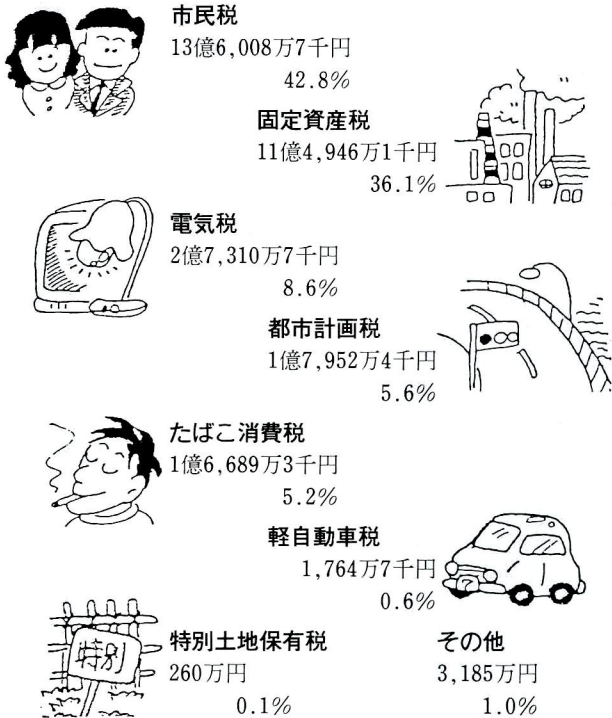

会計別の予算額

(単位：千円)

会計別	予算額	構成比(%)	伸び率(%)	
一般会計	71億5,200万円	64.6	2.6	
特別会計	国民健康保険事業	13億8,043万3千円	12.5	8.1
	高萩霊園事業	230万9千円	—	△ 0.4
	老人保健事業	13億8,625万6千円	12.5	23.0
	町西側土地区画整理事業	2億2,291万円	2.0	皆増
	計	29億9,190万8千円	27.0	24.4
企業会計	水道事業	8億778万円	7.3	68.8
	工業用水道事業	1億2,091万5千円	1.1	4.5
	計	9億2,869万5千円	8.4	56.3
合計	110億7,260万3千円	100.0	11.1	

心豊かな人づくり

君田小・中学校プール建設事業
六千七百六万八千円
市営野球場・高浜運動広場設備
一千五百五十一万五千元
図書館運営経費
四千七百六十四万円
図書購入費(目標市民一人二冊) ほか

健康でやさらかな地域社会づくり

老人福祉対策事業
一億七千五百二十九万八千円
〔改正〕 ねたきり老人介護人慰労
金額の引き上げ(年額)
一万円→二万円
児童福祉対策事業
三億二千六百四十八万一千円
身体障害者福祉対策事業
九千六百三万四千円
国民健康保険事業繰出金
六千三百万円
保健予防対策経費
二千四百九十一万三千円
〔新規〕 破傷風予防接種の実施

人間優先の生活環境づくり

市営住宅建設事業
三億六千八百三十七万七千円

使うお金をひとりあたりでみると……

土木費	44,600円
民生費	35,700円
教育費	25,600円
衛生費	17,700円
農林水産費	15,100円
消防費	10,800円
商工費	2,500円
その他	57,700円

使うお金ひとりあたりの額は
209,700円です。

市税をひとりあたりで見ると

市民税	39,900円
固定資産税	33,700円
電気税	8,000円
都市計画税	5,300円
たばこ消費税	4,900円
軽自動車税	500円
その他	900円

市税ひとりあたりの額は
93,200円です。

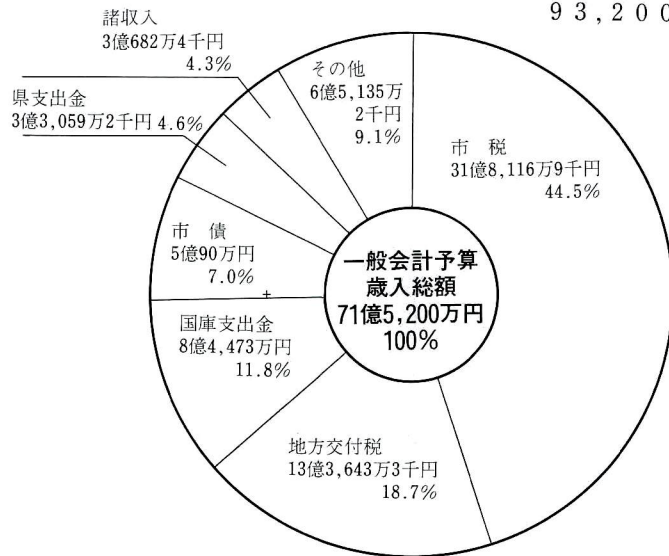
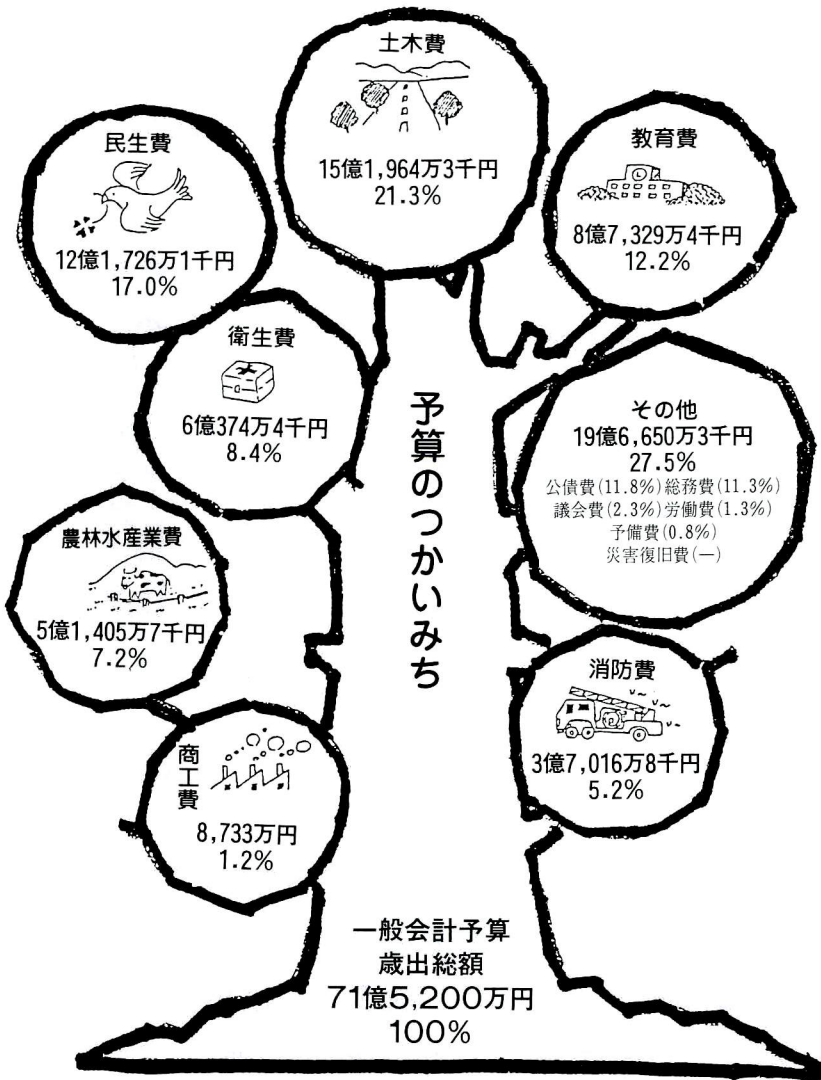

○ 地方交付税とは
市町村の財政力
に応じ、国を通じ
て市に配分される
お金

○ 国庫支出金とは
特定の事業など
に、国から支出さ
れるお金

○ 市債とは
市の借入金

○ 県支出金とは
特定の事業など
に、県から支出さ
れるお金

都市発展の基礎づくり

- 一棟三十戸(60、61年度二か年継続)
- 一棟十二戸()
- 一棟二十四戸(61、62年度二か年継続)
- 一棟十二戸()
- 火葬場及び斎場建設事業負担金
一億一千七百三十一万六千円
- 消防施設整備事業
一千八百三十万六千円

活力ある市民生活を
つくりだす産業づくり

- 都市計画街路整備事業
二億二千百一十一万四千円
- 河川改修事業
六千九百九十九万二千円
- 公共下水道事業負担金
一億八千八百十四万円
- 町西側土地区画整理事業繰出金
四千四百四十八万円
- 土地改良事業
八千七百二十六万七千円
- 山村林業構造改善事業(林道開設ほか)
六千五百三十万三千円
- 山村振興対策事業
二千四百十五万円
- 高萩・北茨城広域工業用水道企業
団出資金
一千六十二万四千円
- 商工会運営費補助金
一千百一十一万九千円
- 観光対策事業
三百二十八万円

第1回 高萩市議会臨時会

～4月～

昭和三十二年第一回高萩市議会臨時会は、四月十七日(木)に開会し、七日間の会期で審議が行われ、四月二十三日(水)閉会しました。

今回提出された案件は、報告に関するもの一件、条例に関するもの二件、予算に関するもの七件でそれぞれ原案どおり決定されました。

内容は次のとおりです。

昭和三十二年第一回高萩市議会臨時会は、四月十七日(木)に開会し、七日間の会期で審議が行われ、四月二十三日(水)閉会しました。

土地区画整理事業特別会計条例の制定については、町西側土地区画整理事業の円滑な運営と経理の適正を図るための条例制定です。

高萩市国民健康保険条例の一部改正については、国民健康保険法施行規則の一部改正による改正です。

昭和三十二年第一回高萩市一般会計予算

昭和三十二年第一回高萩市国民健康保険事業特別会計予算

昭和三十二年第一回高萩市老人保健事業特別会計予算

高萩市高萩都市計画事業町西側土地区画整理事業特別会計予算

昭和三十二年第一回高萩市水道事業会計予算

昭和三十二年第一回高萩市工業用水道事業会計予算

〔条例〕

高萩市高萩都市計画事業町西側

〔報告〕

専決処分承認を求めることについては、地方税法の改正により所得割の非課税限度額の引き上げ、均等割の非課税限度額の引き上げ、及びたばこ消費税の税率等改正による、高萩市税条例の一部改正です。

〔予算〕

昭和三十二年第一回高萩市一般会計予算
昭和三十二年第一回高萩市国民健康保険事業特別会計予算
昭和三十二年第一回高萩市老人保健事業特別会計予算
高萩市高萩都市計画事業町西側土地区画整理事業特別会計予算
昭和三十二年第一回高萩市水道事業会計予算
昭和三十二年第一回高萩市工業用水道事業会計予算

議会事務局

2人目の子どもにも支給 ～児童手当法の改正～

6月1日
から

「住民票の写し」等の 請求手続きが一部変わります

新制度の段階的な実施方法

1年目	昭和61年6月1日～62年3月31日
●第2子以降分	昭和61年6月1日現在で満2歳未満義務教育終了前
2年目	昭和62年4月1日～63年3月31日
●第2子以降分	昭和62年4月1日現在で満4歳未満
●第3子以降分	昭和62年4月1日現在で満9歳未満
昭和63年4月1日からは	第2子以降義務教育就学前の児童が対象になります。

新しい児童手当法

昨年の国会で成立した住民基本台帳法の一部改正が、六月一日から施行されることになりました。今回の改正は、近年の社会情勢の変化に伴い、プライバシーの保護を図ることを主な理由としており、次の三つのことが直接市民のみならず、関係してきます。

「住民票の写し」または「住民票記載事項証明書」の交付請求

が、六月一日から実施され、十八歳未満の児童を二人以上養育している人(そのうち一人以上が義務教育就学前の児童)に児童手当が支給されることとなります。

新制度は段階的に実施

新制度は、六月一日から実施され段階的に支給対象が変わり、昭和六十三年四月から完成した制度になります。

今年度の受給資格者(二人目が満二歳未満)

○昭和五十九年六月二日以降に生まれた児童を含む十八歳未満の児童を二人以上養育していること。

○義務教育終了前の児童を含む十八歳未満の児童を三人以上養育し

今までは、誰でも請求できましたが、これからは戸籍謄本、抄本の請求と同じ取り扱いになります。つまり、本人及びその同一世帯にある人以外の方が請求する場合は、

○請求事由

○請求者の氏名、住所

○請求したい人の氏名、住所を必ず明記しなければなりません。

戸籍の附票の閲覧は禁止

戸籍の附票(市内に本籍を有している人の住所の異動状況が記載されている原簿)の閲覧は、戸籍と同じく一切禁止されます。

「戸籍の附票の写し」の請求は、

ていること。

支給額

児童手当の額は、二人目の二歳未満(昭和六十一年六月一日現在)の子どもについては、月額二千五百円、三人目以降の義務教育終了前の子どもについては、月額五千円が支給されます。(非課税世帯の加算分二千円は廃止されました。)

手続きについて

新たに該当し、受給資格のあるかたは、認定請求書を、現在受給されているかたは、現況届と額改定届けを保険年金課へ提出してください。 ※詳しくは保険年金課へ

☎二三二二二二内線二三三

今回改正の「住民票の写し」などの請求と同じ取り扱いとなります。

住民基本台帳の閲覧の規制

住民基本台帳の公開の原則は、今までもおりましたが、

○請求の事由

○請求者の氏名、住所

○閲覧される住民の範囲(年齢、住所など)

を明記しなければなりません。これには、もちろん請求事由の目的以外の使用はできませんし、秘密保持が義務づけられることとなります。なお、詳しくは市民課へお問い合わせください。

☎二三二二二二内線二三三

桜が満開



▲桜の木の下で軽スポーツに汗を流して…
(滝坂広場)

滝坂広場に春が来た！

市内の桜が、
ほぼ満開とな
った四月二十
一日(月)、高萩
高校や滝坂広
場には、たく
さんの市民が
訪れ、一日中
和やかな雰囲気
の中で、春
の訪れを告げ
るお花見を楽
しむ姿が見ら
れました。

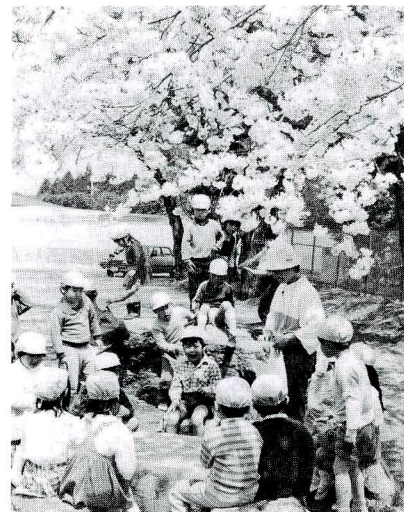

▲高萩保育所の子どもたちも散歩に…
(高萩高校)

地籍調査事業

高萩市では、昭和54年度から国土調査法に基づいて地籍調査を実施していますが、この調査は、一筆ごとの土地について、所在、地番、地目、面積、所有者を明確にするために行うものです。

地籍調査地区(秋山下、赤浜〔I〕)、昭和62年度に調査を行う基準点設置地区内(赤浜〔II〕)には、境界杭、基準杭(青杭)等を埋設します。

なお、杭を抜いたり、他に移動しないよう注意していただくとともに、個人の所有地に立ち入りますので、格別のご配慮とご協力をお願いいたします。

※詳しくは、農林課地籍調査係までおたずねください。☎23-2111内線452

昭和61年度 地籍調査実施計画地域図

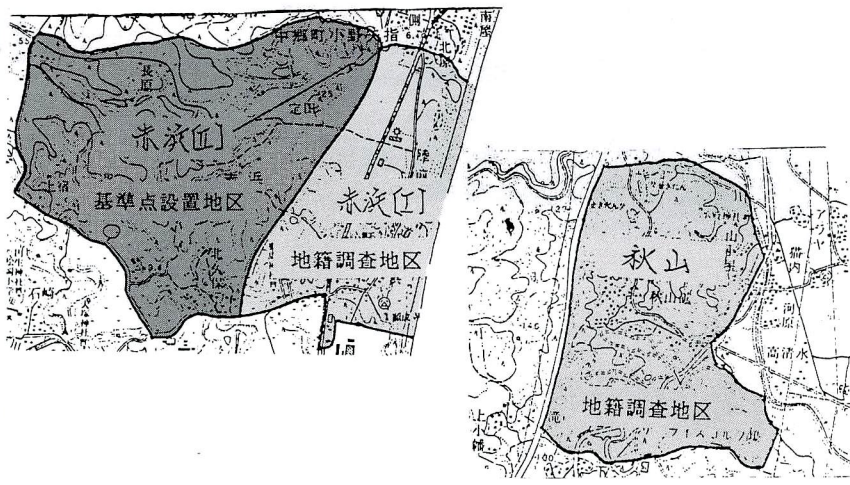

ゴミの不法投棄は

やめましょう！

高萩市では、市民憲章推進協議会を中心に、「自然をたいせつに美しいまちづくり」をめざして市民総ぐるみの清掃奉仕活動を続けています。

ところが、最近一部の心ない人



たちによって、山林、海岸その他いたる所にゴミが不法に投棄されているのが見うけられます。

ゴミは決められた日に、決められた場所へ！ また、多量に出る場合は北部衛生センターに各自搬入してください。

私たちのまち高萩が、一部の心ない人たちの手で汚されることのないよう、規律を守り、きれいなまちづくりにご協力くださるようお願いいたします。
(衛生課)



全体計画

有明・高浜海岸整備事業

海水浴もできるよ!

♣ はじめに

現在、当市の有明町と高浜町の海岸に、高萩土木事務所により、離岸堤や棧橋の工事が着々と進められています。

市民の多くのかたがたの関心が高まり、問い合わせ等も多くなってきましたので、この事業の概要を紹介いたします。

♣ 事業の目的は?

この事業の目的は、台風や暴風時の波浪による海岸の侵食を防止し、国土を保全し、背後地の住民のかたがたの生命と財産を防護することにあります。正式には、「海岸侵食対策事業」といい、県が国からの補助を受けて事業を実施するものです。

♣ 事業の計画は?

次に、この事業の全体計画について紹介いたします。

その1

〔離岸堤の設置〕

海岸には、コンクリート護岸が既に完成していますが、それでも時々波が護岸を越えるほど、侵食が進んできました。この対策として、コンクリート護岸から

一二〇〜二〇〇メートル前方の海中に、波のエネルギーを弱める機能を持つ、「離岸堤」を設置します。

海岸には、この離岸堤（一基当たりの長さ一五〇メートル）を、関根川河口から花貫川河口にかけて十基、計一、五〇〇メートル設置することが計画されています。

現在までに、関根川河口の前方に、第一基のうち一四〇メートルが設置されています。今後、およそ十年かけて十基の離岸堤が完成する予定です。

※離岸堤は、一トン前後の割石を基礎として、その上に、コンクリート消波ブロック（一個当たりの重量八トン〜十トン）を積み重ねて築造するもの。

▼ 海水浴が可能に

これらの離岸堤群が整備されると、沖合い方向へ移動する砂の動きをくい止めることができ、離岸堤の陸側の海底に砂がたい積しはじめ、それが浅瀬をつくり、やがては海水浴も可能になるでしょう。

すすむ 医療体制の整備

県内初
温泉病院が

オープン

四月一日(火)、下手綱の元大高寺跡地に、温泉を治療に取り入れた県内初の高萩温泉病院（医療法人愛正会、金川一郎理事長）がオープンしました。

高萩温泉病院（鉄筋コンクリート四階建て、延べ面積四千五百五十㎡）には、皮膚病・リュウマチなどに効くといわれている無色無臭のナトリウム泉の温泉が、三五・二度という体温に近い最適の温度で、毎分三百ℓ自噴しています。

▲ 四月一日オープンした高萩温泉病院



同病院では、この温泉を利用してお年寄りや体の不自由なかたがたの機能回復訓練（リハビリ治療）などを行っています。

また、整形外科、内科、神経内科、理学診療科、放射線科の五科を備え、病床定員（ベッド数）は百五十床（老人病棟百床、理学療法科五十※

侵食対策 有明・高浜海岸 平面図

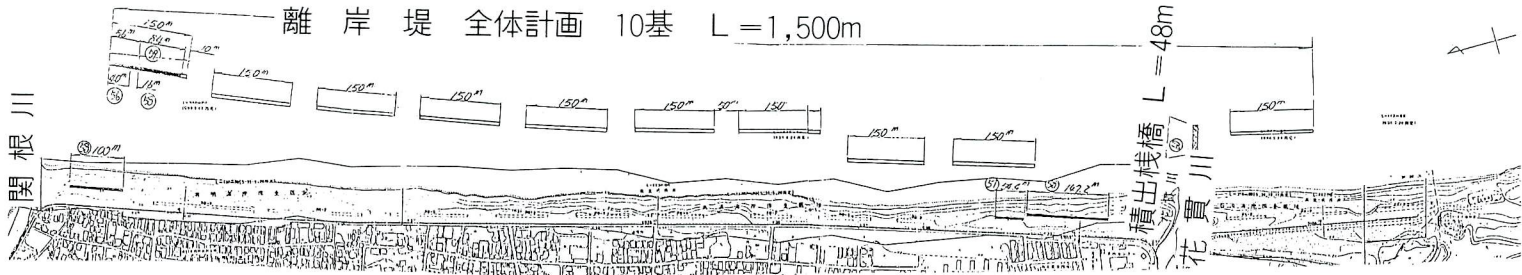

▲花貫川河口の有明・高浜栈橋

▼花貫川河口に栈橋が完成！

離岸堤の工事は、これまでは北茨城市の海岸で製作したコンクリート消波ブロックを、大津漁港の近辺にある工場の栈橋から作業船に積み込み、海路二十キロメートルを運搬して据え付ける方法がとられていました。これでは、工事が思うように進まないもので、有明・高浜海岸の近辺に新しい工場の栈橋を設置することが検討され、花貫川河口の右岸に、今年四月完成しました。これからは、この栈橋から離岸堤用の消波ブロックを積み出すことが可能になるため、工事の大幅な進捗が期待できます。

その2

〔階段式護岸計画〕

離岸堤が完成すると砂浜が大幅に広がる



▲関根川河口前方の離岸堤

って、海浜レジャーの場としての利用価値が高まること予想されるので、現在のコンクリート護岸を延長にして二、〇〇メートルを階段式傾斜護岸に改造することが計画されています。

以上が当海岸の全体計画で、完成目標は、昭和七十五年度、総事業費としては、三十三億円が見込まれています。

♣おわりに

海岸侵食は全国的に進行しています。美しい自然海岸が失われていくことは悲しいことですが、もし放置すれば悲惨な事態が発生することでしょう。侵食対策は、人工構造物にたよらざるを得ないのが現状です。自然海岸が人工海岸に変わっても、広い砂浜を復活させるためにはやむを得ないことです。

今後ともこの事業の進捗を市民の皆様とともに見守っていきたいと思います。

★栈橋立入禁止のお知らせ

〈高萩土木事務所〉

花貫川河口の右岸にある栈橋は、離岸堤の工事用としてつくられたものです。工事専用のため、転落防止柵等は設けてありません。高波をかぶることもありますがたいへん危険ですので、工事関係者以外のかたの立ち入りを禁止します。釣りや遊泳のために利用することももちろん禁止です。もし、これを無視して事故をおこした場合は、いっさいの責任は負いませんので、ご注意ください。

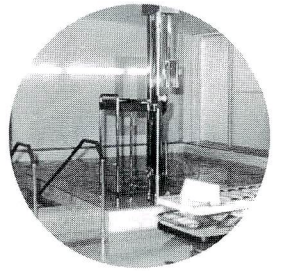

▲温泉治療室 (高萩温泉病院)

新病棟が完成

泌尿器科を新設

〔高萩協同病院〕

四月三日(木)、安良川の高萩協同病院(浦井利雄院長)で、新病棟(鉄骨平家建て、延べ面積一、三二五㎡)が完成、その竣工式が行われました。

新病棟の完成により、高萩協同病院のベッド数は一八三床(六五床増)となったほか、泌尿器科が新設、リハビリ施設なども新たに整備され、夜間でも重症患者の診療ができる救急指定病院となりました。また、現在の医師八人(外科三、内科三、泌尿器科一、非常勤一)を六十二年三月までに十五人に増員する計画も同時にすすまられています。

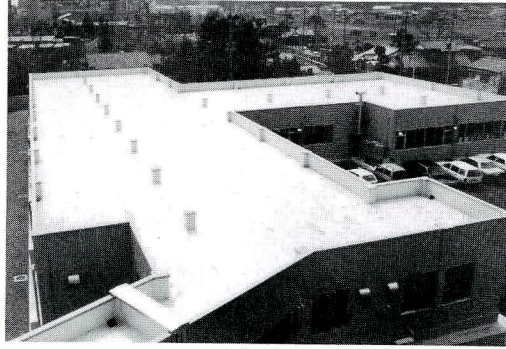

▲新病棟が完成した高萩協同病院

※床)となつてい
ます。



発見

あこがれの鳥 「ヤツガシラ」

—県内初の観察—

日本国内でも観察記録が少なく、めつたに見ることのできない珍鳥「ヤツガシラ」が、四月三日(木)の朝、高戸海岸近くの大森啓三さん(君田小教諭)宅の庭先で見つかり、大森さんはこの写真撮影に成功しました。

「ヤツガシラ」は、中国や朝鮮半島などで繁殖するため、国内でもめつたにその姿を見ることはできず、県内では、初の観察となりました。

市内の野鳥研究家は、この情報に驚き、大森さん宅に問い合わせが相次ぎました。

この興奮が冷めやらない四月十

二日(土)、今度は君田小学校(茂又成徳校長)で、再び「ヤツガシラ」が観察されました。市内の日本野鳥の会会員に至急連絡、会員を交えて観察をし、あこがれの鳥との出合いにみんなで感激……。

放課後のため、児童たちに観察させることができなかつたことが残念だったそうで、大森さんは、「何よりも高萩に、美しい自然が残っていることの証明です」と話していました。

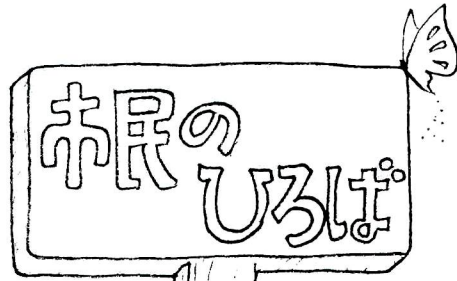

市民のひろばのコーナーは、みなさんの身近に起こった話題や行事、声を紹介します。何かありましたら係までお寄せください。

☆あて先…市民活動課広報広聴係(☎23-2111, 内線262)



花貫ダムサイトに桜の植樹

三月二十九日(土)、高萩市市民憲章推進協議会の「自然をたいせつに、美しいまちづくり」事業の一環として、花貫ダムサイトに桜の苗木の植樹が行われました。

これは、一年前の市制三十周年記念事業から継続しているもので「しだれ桜」など約三十本を植えたものです。

これで、ダムサイト全体としてはエドヒガン桜などを含め、約三百本近い桜が植えられたことになり、これから毎年、きれいな花を見せてくれることでしょう。

クイズの正解者



真鍋 恵里ちゃん
(秋山)

丹生神社の“棒ささら”は、まだ見たことがないけど、お母さんから話を聞きました。

四月から四年生、音楽が好きで笛を吹くのが得意です。

丹生神社は、中山氏の氏神として、中山信正が松岡城に移る際、武蔵の国から現在の地に奉還されたものです。

棒ささらはその例祭に行われるもので、今年は四月十三日(日)、丹生神社境内で、地元保存会のみなさんによりみごとに演じられました。

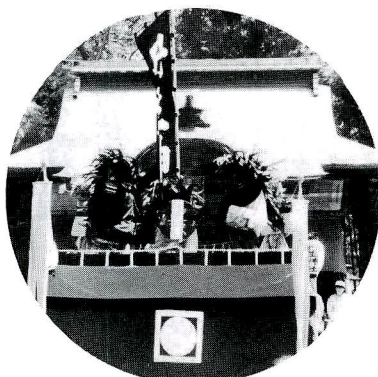

クイズたかはぎあれこれ

四月号の答え……1、丹生神社

クイズ・たかはぎ・あれこれ

高萩市では、市の木、市の鳥、市の花が制定されていますが、これは、昭和49年3月に、市制施行20周年を記念して制定されたものです。

市の木は「マツ」、市の鳥は「キジ」、さて、市の花は次のうちどれでしょう。

1. ヤマザクラ
2. ハギ
3. ハマナス

答えのわかったかたは、市民活動課広報広聴係までがきでお知らせください。正解者(1名)は、市報6月号で紹介し、粗品をさしあげます。

また、高萩に関するクイズで、出題や解答が広く市を紹介するような問題がありましたら、あわせてお知らせください。



第1回全国選抜ゲートボール大会に 上島名老人クラブが出場!

4月24日(木)・25日(金)の両日、東京の駒沢オリンピック公園で行われた第1回全国選抜ゲートボール大会に、県大会でみごと優勝した上島名老人クラブの女子チームが出場しました。



東本町・肥前町チームが優勝

4月6日(日)、市民体育館で、町内別対抗ママさんバレーボール大会が開かれ、参加した6チームが熱戦を繰り広げました。

成績 優勝 東本町・肥前町チーム
準優勝 島名チーム



高萩郵便局長から市にカップが寄贈

4月3日(木)、高萩郵便局長が、教育長室を訪れ、優勝カップ、準優勝カップそれぞれ2個ずつを市に寄贈しました。このカップはママさんバレーボール大会、ゲートボール大会に使用されることになりました。

ご存知ですか?

「市政モニター制度」

三月二十八日(金)、市役所三階会議室で、昭和六十年年度の第二回市政モニター連絡会議が開かれ、市から委嘱されている市政モニターのみなさんから、市政に対する意見や要望が出されました。

このモニター制度は、明るく住みよい高萩市を築くため、市民のみなさんが何を考え、どのようなことを望んでいるかを知るための制度です。

なお、今年から市政モニターの

任期が二年に変わりました。これは、せっかく慣れて来た時期に交替してしまうよりも、もう一年さらに貴重な意見をお願いしたいということから変わったものです。市政モニターは次のかたがたです。(敬称略)

高堀恭二(本町)、安原敏一(春日町)、三瓶正人(大和町)、和知久子(東本町)、関山英子(高浜町)、大部公子(有明町)、天童忠(肥前町)、一ノ瓶完治(高萩)、沼田政男(良川)、柴田耕作(石滝)、大森幹男(島名)、宇佐美威(秋山)、袴塚千鶴子(高戸)、鈴木智恵子(赤浜)、斎藤勝美(下手綱)、照沼健一(上手綱)、柴田英利(若栗)、佐川精一(大能)、宇野不二子(下君田)、豊田守(上君田)

高萩の昔話と 民俗

桃太郎昔話 (4)

志田 諄 一

というのでは大きなちがいがあ。文部省唱歌「桃太郎」では、「一つわたしに下さいな」「ついて行くならやりましょう」とある。「一つはやれぬ半分やろう」は、けちな桃太郎のように思われるが、庶民の生活の苦しさを反映しているとか、魔力をもった黍(きび)団子の貴重性を物語るといふ考えもある。

享保から宝暦(一七一六〜六三)ころの赤本では、犬、猿、雉が桃太郎の遠征の途上に会って、お供をするが、そのとき「一つ下さいお伴申そ」「一つはやれぬ半分やろう」と語られている。「家来になるなら団子をやろう。ならないのならあげない」という場合と、「家来になりますから一つ下さい」

黍団子のキビと吉備国(きびのくに)を結びつけ、桃太郎昔話を現在の岡山県のものとする説もある。しかし、黍は米や麦などにくらべて粗食糧(粗末な食糧)を意味しているのである。その粗食糧で作った黍団子に、「日本一の黍団子」とあるように「日本一」の言葉がつけられているのは興味深



▲日本の黍団子をやる桃太郎
「昔話桃太郎」(東京女子高等学校教師範学校編・明治二十九年より)



▲ 第13回社会福祉大会が開催

3月28日(金)、文化会館で、第13回高萩市社会福祉大会が、関係者約550人の参加のもと盛大に行われました。この席上、社会福祉に功績のあった28名1団体が顕彰されました。



▲ 初心者も上達したよ!

春の暖かい日ざしを顔いっぱいには浴びながら、3月25日(火)～26日(水)、猪苗代スキー場で、親子スキー教室が開かれました。参加者は39人、初心者もだいぶ上達しました。



▲ こちよい春風に足も軽やか!

3月30日(日)、大心苑を会場に、第14回市民オリエンテーリング大会が開かれました。参加者は、家族やグループなど約170人、こちよい春風を体いっぱいにするこで、足も軽やかです。



▲ 一年間の活動を総決算

3月30日(日)、勤労青少年ホームで、第5回ホームまつりが開かれ、チャリティーバザーや模擬店、パソコンコーナーなど8つの部門でさまざまな催しが行われ、1年間の活動の総決算をはかりました。参加者は延べ約300名でした。



▲ 交通安全と事故防止を呼びかけ

春の全国交通安全運動期間中の4月7日(月)の早朝、市長をはじめ交通安全関係者約40人が、高萩駅前通勤・通学の人たちに交通安全と事故防止を呼びかけました。



四月十七日(金)、花貫川に、茨城県釣団体協議会高萩支部(支部長佐川守利氏)のみなさんが、琵琶湖から一昼夜かかって運んできた、体長7cmほどの稚アユ約一万匹を放流しました。

花貫川に稚アユを放流



あなたも参加してみませんか

中央公民館の学級・講座生募集

中央公民館では、昭和61年度の学級、講座生を募集しますので、ご希望のかたは、お好きなコースを選んで申し込みください。

申込期間 5月6日(火)から22日(木)まで、午前8時30分から午後5時まで(土曜日は正午まで、日曜日は受け付けいたしません。)

申込方法 申込書が中央公民館にありますので、記入のうえ直接申し込んでください。(電話の申し込みは受け付けません。)

○6番から15番までは一人につき1講座とし、二つの申し込みはできません。

○受講料は無料ですが、実習材料費、視察・見学費、会運営費等は各自負担となります。

○講座については、初心者を対象とします。

○申込者が定員を超えた場合は、抽選で決定します。

○抽選の結果、もれたかたのみ後日通知いたします。

○参加者が少ない時は、学級・講座をとりやめることがあります。

※詳しくは、中央公民館(☎23-1125)へお問い合わせください。

開講式日程

と き 昭和61年5月30日(金)

と ころ 文化会館

受 付 午前9時から

開 式 午前9時30分から

講 演 「ことばを大切に生活」(午前10時30分から)

講 師 元茨城放送アナウンサー

遠 藤 忠 男 先生

番号	学級・講座名	期 間 曜 日	回 数 時 間	対象者	募集人員	講師等	主な学習内容等
1	高齢者大学	5月～3月 第1水曜日	月1回 午前9:30～11:30	60歳以上の かた	50人	各専門講師	社会の変化に対応、健康維持や生きがいを積極的に求めながら、みんな楽しく話し合う大学
2	家庭教育学級	5月～3月	月1回	各幼稚園の 親	—	各専門講師	健全な子どもを育てるための学習、親としての教養、各幼稚園の交流
3	婦人学級	5月～2月 第2火曜日	午前9:30～11:30	一般婦人	40人	各専門講師	婦人として必要な教養、趣味を深めよりよい生き方を考える。
4	市民大学	9月～12月	月1回	一般成人	—	各専門講師	市民として、また家庭人として、広い視野と豊かな心でよりよい生活を考える。
5	古典文学講座	7月～11月 第1,3月曜日	月2回 午後1:30～3:30	一般成人	40人	黒澤 光寿	古典を楽しく読む。(奥の細道)
6	植物講座	7月～11月 第1,3金曜日	月2回 午後1:30～3:30	一般成人	30人	大都 直光	野草、薬草を知る。(野外観察)
7	書道講座	6月～2月 第1,2,3,4金曜日	月4回 午前9:30～11:30	一般成人	30人	笠谷喜之助	書の心から、書き方の基本指導
8	華道講座	6月～12月 第2,4水曜日	月2回 午後1:30～3:30	一般成人	20人	村田久里子	生け方の基本から実技指導(小原流)
9	茶道講座	6月～12月 第1,3火曜日	月2回 午前9:30～11:30	一般成人	20人	石 照	お茶の心と、お茶の立て方の基本指導(裏千家)
10	着付講座	6月～12月 第1,3金曜日	月2回 午後1:30～3:30	一般婦人	20人	宇佐美幸子	着付の基本から指導
11	絵画講座	6月～12月 第2,4水曜日	月2回 午後1:30～3:30	一般成人	20人	針生 進	絵画の基本から実技指導(水彩画)
12	籐工芸講座	6月～12月 第1,3木曜日	月2回 午前9:30～11:30	一般成人	30人	鈴木 珠江	籐工芸の創作から実技指導
13	手芸講座	6月～12月 第1,3木曜日	月2回 午後1:30～3:30	一般婦人	20人	水島 芳子	手芸の基本から作品製作の実技指導
14	お菓子作り講座	6月～12月 第2,4木曜日	月2回 午前9:30～11:30	一般婦人	20人	小池 貞	お菓子作りのいろいろ。
15	男の料理	9月～10月 毎週水曜日	7回 午後6:30～8:30	一般男子	20人	福田義太郎	家庭料理のいろいろ基礎学習
16	史跡めぐり	夏休み 1班 8月22日午前9時～ 2班 8月24日午前9時～		親 子 小学4年生 小学5年生 小学6年生	50人	黒澤 光寿	夏休みに親子で郷土の史跡と文化財を知る。(史跡めぐり)
17	少年サマースクール	8月7・8日(泊2日) 国立那須甲子少年自然の家		市内の 中学生	50人	専門講師	自然に親しみながら心身を鍛練し少年同志の交流を図り、親睦を深める。
18	分館移動講座	7月～10月		一般成人	—	専門講師	市民の交流、一般教養、趣味を深めよりよい生き方を考える。

こんにちは！保健婦です

歯なしにならないはなし — 歯みがき —



とばりゆみ 戸張裕美ちゃん(5歳)〈左〉
さおり 沙織ちゃん(2歳)〈中央〉と
お母さんの理恵子さん
〈高浜町〉

裕美ちゃんは4月から幼稚園生、お友だちが
たくさんいてとても楽しいよ。
虫歯が1本もないのが自慢なの。妹の沙織ち
ゃんとも仲よく遊びます。

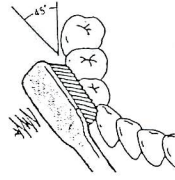

奥歯表側

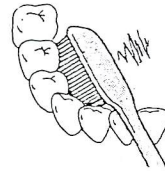

奥歯裏側

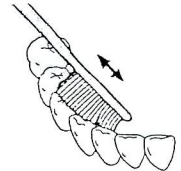

前歯裏側

おとなの歯は、成長期の歯よりは虫歯になりにくいのですが、五十歳代ぐらいいから歯槽膿漏しきうのうろうでぬけ落ちて、入れ歯になるかたが多くあります。少しでも長く自分の歯で食べるためには、やはり歯みがきが大切です。そこで、歯みがき法の再点検をしてみましょう。

○歯ブラシはかためのものを使いましょう。

○まず、ひとさし指で、表側の一番奥の歯をさわってください。このとき、口角が引っぱられますが、ここまで歯ブラシを入れないと、奥歯の隅までみがけないのです。

○歯ブラシの毛先を歯に対して四十五度の角度で歯肉の周辺部スレスレに当てて、数秒間前後に振動させます。この要領で奥歯の表裏、

募集 高萩市 食生活改善推進員

ただ今申し込み受付中！

食生活改善推進員とは……
一定の講習を受けたあと、地域によりよい食生活を広めようと活動をしている人です。どんなに周囲が開け、生活が便利になっても健康なからだでなければなりません。

食生活改善推進員になって「健康づくり」に役立つことを学び、地域の健康は地域のみならずで守り合ひましょう。

学習期間 毎週一回、十日間(五
月末から予定)

学習内容 成人病の予防と栄養
(講義と実習)、野菜の家庭栽培
食品・環境衛生、市内施設見学等

講師 医師(高萩保健所長)
栄養士、保健婦、農業改良普及員等

募集人員 三十名(市内居住成人
男女)

申し込み 市役所衛生課
☎三三二二一一内線三六四

県政モニターに佐々さん



ささ みつる 満さん
(安良川)

昭和六十一年度の県政モニターに佐々満さん(安良川一〇一五)が決まりました。

県政モニターは、県民と県政の橋渡しをする役割で、県の施策に対する意見や要望などを提言します。任期は、来年三月までの一年間です。

*五月十一日(日)から十七日(土)まで

「春季行政相談 強調週間」

総務庁では、国民のみなさんからの行政に関する苦情・要望・問い合わせを、行政相談として常時受け付けています。

この制度を、さらに多くのかたがたに利用していただくため「春季行政相談強調週間」を設けました。

高萩市には、総務庁長官から委嘱された行政相談員(神長新一さん(島名))がおりますので、お気軽にご相談ください。

相談日は、毎月第二、第四木曜日の午後一時から三時まで、市役所市民相談室で行っています。

無料人権相談

とき 五月二十日(火)、午前十時から午後三時まで
ところ 高萩市民センター
二階第二会議室
内容 金銭貸借、借地、借家、離婚など
相談員 人権擁護委員・法務局職員

※相談はすべて秘密に扱っていただきます。遠慮なくお出かけください。

五月は
自動車税の納期です

(納期 五月二十一日から)
(五月三十一日まで)
納税通知書は、五月中旬ごろまでにお手元に届きます。最寄りの金融機関で必ず納付してください。詳しくは、高萩県税事務所(☎三三二二二二二)へお問い合わせください。

婦人がん検診を 受けましょう

婦人がん検診(車検診)の申し込みを五月十九日(月)から二十四日(土)まで受け付けます。日程の都合上、人数に制限がありますので、詳しくは、衛生カレンダーをご覧ください。衛生課へ申し込みください。

☎三三二二二二内線三六三

〈昭和60年度退職者〉

- 伊沢 清 (建設課・主任)
昭和61年3月31日 (定年退職)
- 本間富五郎 (建設課・土木工手)
昭和61年3月31日 (定年退職)
- 大部桂子 (秘書課・主事)
昭和60年6月30日退職
- 鈴木 茂 (水道課・主任)
昭和60年12月5日退職
- 田島ミナ子 (高萩中学校・用務手)
昭和60年6月26日 (死亡退職)
- 鈴木啓子 (学校給食センター・調理手)
昭和60年11月29日 (死亡退職)
- 神長啓二 (学校給食センター・所長)
昭和61年1月16日 (死亡退職)

どうぞよろしくお願ひします！



- ▲〔後列左から〕
矢代省吾(建設課), 大月隆行(農林課),
川井達夫(市民活動課), 石川行伸(税務課)
- 〔前列左から〕
鈴木里美(高萩中学校), 丹 千鶴(高萩保育所),
鈴木綾子(建設課), 鈴木紀子(市民課)

昭和六十一年度、市役所の新入職員です。社会人としての心構えや、市のしくみ、市内の施設見学など約五日間にわたって研修を受け、各課で活躍しています。

新入職員を紹介します!!

婦人農業大学の開講のおしらせ

今、農家では、結婚後農業につく若妻が増えていることから、農業についての基礎知識、技術を学び、また仲間づくりの機会となるよう学習会を開きます。
現地実習をまじえ、わかりやすい内容を計画しています。
ぜひご参加ください。

- 対 象 40歳前後までの農家の主婦
 - 期 間 昭和61年6月～63年3月 (2 か年)
 - 受講料 無料
 - 締め切り 5月30日(金)
- ※希望者は高萩地区農業改良普及所にご連絡ください。☎22-3061

忘れていませんか? 県民交通災害共済

昭和61年度分(4月1日から1年間)の加入手続きをされましたか?
万一忘れていたかたがありましたら、急いで手続きを済ませてください。
申し込みは市役所市民相談室へ
☎23-2111内線214

健康と美容に快い汗を流してみませんか

— 婦人卓球クラブの
部員募集 —
練習日時 毎週火・土曜日
午前9時～12時
練習場所 市民体育館
申し込み 市民体育館へ直接お申し込みください。
☎23-2552

戸毎に1人は 赤十字社員に!

今年も5月1日から1か月間、赤十字社員増強運動がいつせいに行われます。赤十字精神や赤十字活動をご理解いただき、戸毎に1人は赤十字社員に—。

体の不自由なかたに
“はがき”を無料で
身体の不自由なかた(一級または二級)で、三月三十一日現在、満六歳以上のかたに、郵便はがき二十枚を無料で差しあげます。
ご希望のかたは、お近くの郵便局へ、身体障害者手帳をご持参のうえ、お申し出ください。なお、代理のかたでも結構です。
期限は、五月三十一日(土)まで。

水道メーターの検針 ご協力をお願いします

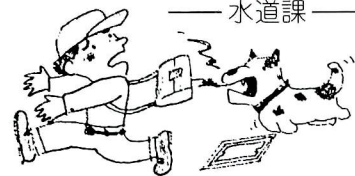

— 水道課 —
月の初めに各家庭を訪問し、メーターの検針を行っています。能率よくすすめるために、次のような点で、みなさんのご協力をお願いします。
○メーターボックスの上に物を置かないようにしましょう。
○メーターボックスの中は、いつもきれいにしておきましょう。
○愛犬は、メーターボックスから離れた場所につないでおきましょう。
このほか、メーターボックスが汚れやすいところ、庭より低くなってしまったところにある場合は、市の指定工事店に申し込んで改善されるようお願いいたします。

指定工事店

工事店	住 所	☎
(株)神永工業所	安良川920	233131
大松設備工業	大和町1-29	222711
鈴木電工社	有明町1-151	223065
大勝工業(株)高萩営業所	下手綱774	225443
豊田工業所	秋山1477	223571
下山田管工所	秋山1456	224575
(有)常北住宅設備	高萩797-9	235653
(株)カセ住宅設備機器	高浜町3-87	236321
(株)ナバナ工業	高浜町1-64	222896
加藤ポンプ店	春日町3-35	222871
ミカワ設備	上手綱613	232232
(有)共立住設機器	大和町4-23	235555



わが街(駅)

ここはわが街の玄関口、駅前広場は朝夕の通勤・通学の人たちで大にぎわい。行きかう人々は活気に溢れ、わが街の明日を象徴しているようだ。

高萩美術協会 針生進

日曜当番医

6月1日	石病院	東本町	23-1711
6月8日	全生堂医院	本町	22-2306
	十王医院	十王町	32-3266
6月15日	滝川医院	春日町	23-3100
6月22日	白土医院	東本町	22-2697
6月29日	諸原医院	高戸	23-3113

時間は、いずれも午前9時から午後4時までです。



善意ありがとう

- 永山 益光さん 香典返しの一部 下手綱
- 五万 五万 香典返しの一部
- 佐藤 享子さん 上手綱
- 高萩小学校元六年四組 香典返しの一部
- 九百十 社会福祉へ
- 中央公民館料理講座 社会福祉へ
- 二千八百十九 社会福祉へ

第七回市民ゴルフ大会

とき 六月一日(日)

ところ 高萩カントリークラブ

対象者 一般(市内に居住、または在勤者に限る。)

参加料 三、〇〇〇円

募集人員 二〇〇名

申し込み期間 五月六日(火)から二十三日(金)まで

申し込み場所 市民体育館

第七回市民テニス大会



- 平川 巧さん 高浜町
- 五千二百五十四円 図書館へ
- ポリースカウト高萩第一団 一万三千二百八十六円 社会福祉へ
- 舟生 亀代さん 上手綱
- 五万 五万 香典返しの一部
- ◆寄贈 図書館へ
- 新書寄贈
- 小沼 仁さん 高浜町
- 渡辺 武男さん 本町

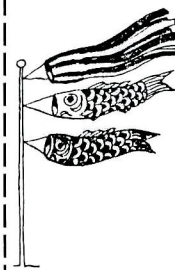

5月の納税

軽自動車税(全期)

国民健康保険税(1期) (暫定賦課)

納期限 5月31日

～人口と世帯～

前月比

人口 34,078 (-22)

男 16,750 (-14)

女 17,328 (-8)

世帯 10,183 (-6)

(昭和61年4月1日現在)

とき 六月十五日(日)、二十二日(日)

ところ シングルス、ダブルス

種目 成年一般男女、壮年男子シングルス

参加料 シングルス一、〇〇〇円、ダブルス(二組)二、〇〇〇円

申し込み期間 五月二十一日(水)から三十一日(土)までに参加料を添えて市民体育館へ申し込みください。

※詳しくは、市民体育館へ ☎二二二二五五二

とき 七月三日(木)午後六時開演

出演者 加藤 剛、川口敦子ほか

入場料 A席 三、五〇〇円、B席 三、〇〇〇円

入場券発売日 五月十八日(日)

☆ファン集いのおしらせ

公演終了後、出演者を囲んで交流会を行います。

会費 二、〇〇〇円

申し込み 五月十八日(日)から文化会館で、先着八十名様まで

プレイガイド*****

田所書店、仲屋書店、深谷書店、コミュニティストア上島名ねもと、高浜やおけん、野木商店、日立市民会館、ピアノマーケット(磯原)、文化会館(☎二二二二七四二)



文化会館 もよおしもの

俳優座公演

「門-わが愛」 原作・夏目漱石