市報
たかはぎ
8月号
'87 No. 330

青春真っただ中
夏の猛暑を吹き飛ばせ

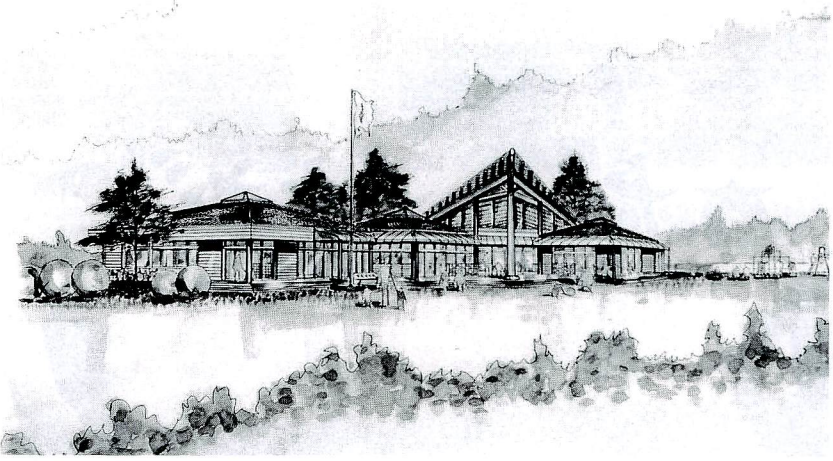

▲松岡幼稚園園舎完成予想図

市民憲章

一、自然をたいせつにし、美しいまちをつくりましょう
一、きまりを守り、明るいまちをつくりましょう
一、礼儀を正しくし、うるおいのあるまちをつくりましょう
一、元気で働き、豊かなまちをつくりましょう
一、思いやりのある、あたたかいまちをつくりましょう

編集・発行／高萩市役所市長公室☎(0293)23－2111

もくじ

2……木のもつやわらかさ、温かさを生かして、表紙説明
3……よみがえる縄文時代、古代人のくらし(小場遺跡の特別展開催中)
4～5…第十七回高萩まつり、山形県新庄市から特別出演、市民と一緒に輪になって、蘭洲からの研修生ほか
6～7…少年非行防止を呼びかけパレード、私のアイデア料理、私とボランティア、高萩高校生会市内キャラバンほか
8～9…海をきれいに、秋山小学校が県大会に出場、第八回松岡支部球技大会、はじめてのスポーツ振興大会で六人と三団体が表彰ほか
10～11…工業団地を訪ねて、高萩献血連合会創立十周年記念感謝状贈呈式、下水道のはなし②、高萩の昔話と民俗ほか
12～13…老齢福祉年金受給者のみなさんへ、児童扶養手当等「現況届」の提出を、文化会館もよおしもの、仕事の依頼をお待ちしています、第七回市民テニス大会ほか
14……日曜当番医、献血だより、善意の窓、産業祭の出品物を募集します、絵と文、人口と世帯ほか

木のもつやわらかさ 温(あたた)かさを生かして

昭和62年度の予算に計上され，準備が進められていた松岡幼稚園の園舎改築工事が，このほど発注されました。

木のもっているやわらかさ，温かさを生かした木造園舎が来年の1月中旬には完成することになります。これは，教育関係施設の木造建築が見直されていることや，松岡地域が歴史的な環境をもつ地域であること，地場産業の木材利用などの理由で，木造園舎を建てることになったものです。

地元や関係者のみなさんは，いまから木の香りも新しいざん新なデザインの松岡幼稚園の完成を楽しみにしています。

施設の概要

工事場所　下手綱字雉子(きじ)ノ尾(の)34番地
工事期間　昭和62年7月15日から昭和63年1月10日（180日間）
工事規模　敷地面積　約3,400㎡
園舎面積　木造平屋建 428㎡
体育器具兼倉庫　木　造　25㎡
灯油保管庫　ブロック造　4㎡
外構工事　敷地造成，アスファルト舗装，フェンス設置，樹木植栽，遊具設置
総工事費　約9,000万円

表紙

青春真っただ中
夏の猛暑を吹き飛ばせ

高萩中学校

今年も、暑い夏がやってきました。市内の各小・中学校では、一斉にプールの授業が始まり、夏休みに入っても連日、子どもたちの大きな歓声がプールサイドにこだましています。

高萩中学校でも、青春真っただ中の子どもたちが、夏の猛暑を吹き飛ばすような勢いで、楽しそうに泳いでいました。

夏休みが終わるころには、まっ黒に日焼けした、子どもたちの元気な姿がみられることでしょう。

◀▲注口土器

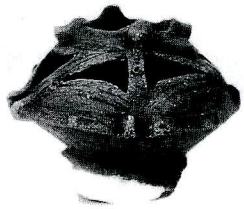

▲香炉形土器

▲浅鉢土器

▲深鉢土器

よみがえる縄文時代

古代人のくらし（小場遺跡の特別展開催中）

7月21日(火)～9月27日(日)
（ただし，月曜日は休館日です。）

～ 歴史民俗資料館 ～

小場遺跡（上手綱）は、常磐自動車道の建設に伴い、昭和五十九年五月から十二月にかけて発掘が行われた遺跡です。

この遺跡は、阿武隈高地から東に張り出した台地の先端部に位置し、近くに関根川、関根前川が流れる好条件の場所であったため、縄文時代の数多くの貴重な遺構や遺物が検出され、縄文時代中期から晩期にかけて古代人が生活を営んだ跡であることがわかりました。

◀検出された住居跡

竪穴式住居跡は、中期末一軒、後期二十三軒、晩期五軒が調査され、配石遺構百八十一基、土坑三百四十四基、埋設土器十一基が検出されています。

出土遺物は、膨大な数にのぼり、現在約九分の一（約九千点）の調査が終わりましたが、土器では、中期前葉のものから弥生時代黎明期のものまでの広い範囲に及んでいます。

また、後期後葉の土器や晩期の土器には、東北系の影響を受けたと思われる土器が多く、当遺跡が関東と東北の接点に位置していたことがわかります。

住居跡は二十九軒確認されましたが、そのうちの十一軒は後期中葉に使われたもので、このころ最も集落が栄えていたと思われます。

また百八十一基検出された配石遺構は、後期後葉から晩期にかけて盛んにつくられたものと思われます。これらのことから集落として盛んに使われていたのは、後期中葉のころで、後期後葉から晩期にかけては、集落のほかに祭祀、儀礼の場としてよく使われたろうと考えられます。

これは、出土遺物をみても深鉢土器や浅鉢土器のほかに、香炉形土器、注口土器、土偶、石棒、石剣など祭祀用に使われたと考えられる遺物が、数多く出土していることからもうかがい知ることができます。

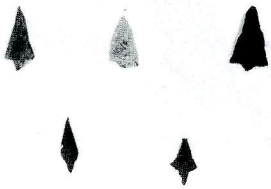

▼石鏃

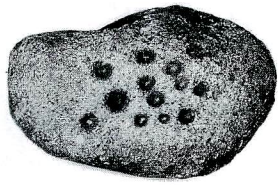

▲凹石

▲石剣

▲石棒

▲土偶

盛大に夏まつり

流し踊りに みこし広場に

第十七回高萩まつり

七月二十五日(土)、二十六日(日)の両日、本町通り、駅前通りなどで、第十七回高萩まつりが、二日間で延べ四万人もの参加者・見物人などがつめかけ、盛大に行われました。

今年は、二十九組の〝連〟、約二千六百人余が参加、軽快な市民ばやしのリズムにのって、踊りの技を競い、その中から次の九団体がみごと受賞の栄に輝きました。

流し踊りコンテスト

正調賞受賞団体

振り付けがそろって、隊列がきれいであること。

○常陽銀行高萩支店
○高萩協同病院
○茨城相互銀行高萩支店

自由賞受賞団体

奇抜な感覚で、愉快に楽しく踊っているもの。

○有明町地区連合会
○本　町
○大和町連合常会

アイデア賞受賞団体

仮装、装飾などアイデアに富んでいるもの。

○各種婦人団体連絡会
○安良川
○春日町

山形県新庄市から特別出演

「睦会」・市の関係者など二十人が来市

「新庄市と歴史的にもつながりのある高萩市の高萩まつりに参加できたことを大変喜しく思います。このように、踊りを通して交流できることは、すばらしいことです。私たち睦会（会員八十四人）は、体力づくり、仲間づくりを目的に公民館活動の中から生まれた団体で、ボランティア活動などに取り組んでいます。

今年の八月二十四日(月)、二十五日(火)の山車まつりには、高萩市舞踊交流会（会長、福田せい子）の五十人のかたがたが参加してくださることになっており、大歓迎ですね。両市の交流が、ますます深まることを願っています。」と会長の高橋恵子さんは話してくれました。

※歴史的なつながりとは、新庄市を約二百五十年間治めた、戸沢藩の初代藩主、戸沢政盛氏は、竜子山城を修築、拡張し松岡城を築き、そのあと、新庄市へ移りました。

▲新庄市の睦会のみなさんです。

▲かけ声も勇ましく

▲若い力を発揮して

▲笑顔でワッショイ！

▲仮装で踊りを披露

市民と一緒に輪になって
蘭洲（らんじゅう）からの研修生

今年の五月に、茨城県洋裁高等職業訓練校（有明町）に入校した、中国蘭洲からの研修生十一人が、有明町の〝連〟に参加、市民のみなさんと一緒に流し踊りに汗を流していました。研修生のみなさんは、約二年間、洋裁と日本語の勉強をすることになっています。

なお、高萩まつりの流し踊り参加など、中国研修生のこの日一日の模様が、七月三十日㈭ＮＨＫテレビのニュースで放映されました。

海水って塩っぱいわ！

研修生たちは、中国大陸の西北部から来ているため、海ははじめて。海辺で、子どもたちと一緒にたわむれ、「海水って塩っぱいわ！」と大喜び、フライングディスク、ゲームなどに熱中したあと、バーベキュー（したつづみ）に舌鼓を打っていました。

▲高戸海岸にて

“もしもし”と日本語も飛び出し

七月十七日㈮　ＫＤＤ茨城衛星通信所から、中国蘭洲との国際電話を通じて、十一人の研修生が交替で、約二か月ぶりに家族のみなさんなどと楽しい会話の一時を過ごしました。前日から考えたメモを片手に、思わず〝もしもし〟と日本語も飛び出し、なつかしい祖国に思いをはせていました。

少年非行防止を呼びかけパレード

七月十二日(日)茨城県警察音楽隊やカラーガード隊、少年剣士隊、関係者など、約二百人が参加して、「ストップ・ザ・少年非行、フォーヤング活動展開中」の横断幕などをかかげて、高萩駅前から市民体育館前までのパレードを行いました。

▶近県少年健全育成剣道大会

日ごろ鍛えた腕を競う

このあと、宮城県から山梨県までの七県から、約二百チーム、九百人が参加して、高萩武徳殿少年剣士隊の結成五周年を記念した、近県少年健全育成剣道大会が開かれ、会場は豆剣士たちの大活躍で、熱気ムンムン、日ごろ鍛えた腕を競いあいました。

市民のひろばのコーナーは，みなさんの身近に起こった話題や行事，声を紹介します。何かありましたら係までお寄せください。
☆あて先…市民活動課広報広聴係(☎23-2111，内線262)

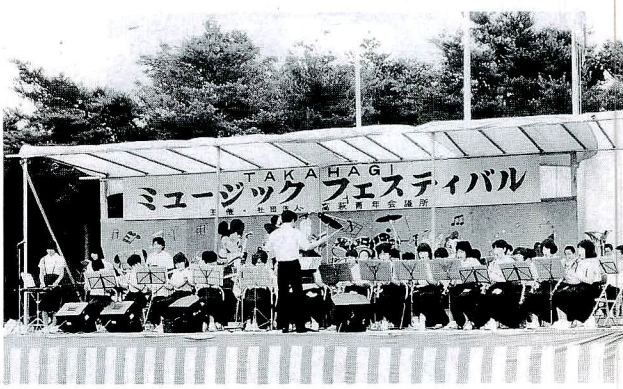

市内の音楽愛好家がさまざまな演奏

7月19日(日)　森林公園(お手まき会場跡地)で，青年会議所主催の第1回高萩ミュージックフェスティバルが開かれました。

この催しには，市内の音楽愛好家など15団体（各学校の吹奏楽部，安良川のおはやし，丹生ささら保存会，ジャズ・ロックバンドなど）が参加，さまざまな演奏を聞かしてくれました。

この日，あいにくの空模様にもかかわらず，会場にはたくさんの市民のみなさんが訪れ，楽しい一日を過ごしていました。

私のアイデア料理

レーズン入りのかぼちゃまんじゅう

〈材　料〉　6個分

- 小麦粉(薄力粉)　100g
- ベーキングパウダー　小さじ2
  (AとBにわかれているものがよい。)
- 砂糖　40g
- かぼちゃ　50g
- 干しぶどう(レーズン)　少々
- バニラエッセンス　少々
- あん(小豆(あずき)5合に対し砂糖800g～1kg)適宜

〈作り方〉

①かぼちゃは適当な大きさに切り，ゆでてつぶす。
②干しぶどうは熱湯でもどし，しぼっておく。
③小麦粉とベーキングパウダーはふるい，砂糖，エッセンス，①と②を加え，水を少しずつ入れて，耳たぶの柔らかさに練(ね)る。
④ぬれぶきんをかけて1，2時間ねかせる。
⑤6個ぐらいにわけ，あんを入れて強火で約20分蒸す。

食生活改善推進員
田村　行枝(ゆきえ)さん
(赤浜)

「料理が大好きで，いろいろ研究しながら楽しんでいます。このおまんじゅうも，家族や近所の人たちにも大好評です。一度試してみませんか？ あん，かぼちゃは冷凍にしておけますので手軽に作れます。お子さまのおやつに喜ばれると思いますよ。」

私とボランティア ④

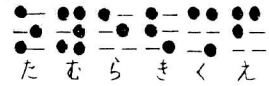

田村きく江さん（高戸）

一人でも多くのかたに点字を知ってもらいたい

「私が点字を始めたきっかけは、十余年前、結婚したとき、主人が結婚記念に点字を勉強しようといったことからでした。そのころは、ボランティアという呼び名もあまり聞かなかったし、点字をやっている人も非常に少なかったように思います。私も、そのときはじめて点字という言葉を知りました。

当時は、静岡県に住んでいましたので、静岡県の点字図書館で添削指導を受け、その後、主人の転勤で高萩に来てからは、水戸の点字図書館と連絡を取りながら点訳奉仕活動を続けてきました。」と話す田村さんは、現在、四人家族、途中子育てのため二、三年活動を中断したそうです。

「また始めた理由は、点字を打っていると気持ちがとても落ちつくんですよね。集中しないと間違えてしまうし、なんとなく自分をちゃんと見ていられるというか。

子どもたちも、点字をはじめると気をつかってくれるんです。私も、家族のことをまず優先するよう心がけています。」

「たかはぎ点訳友の会の主な活動は、市報の点訳をはじめ、点字年賀状・カレンダー・時刻表・料理カード・歌集などを作ったり、目の不自由なかたと一緒に旅行をしたりしています。なかでも、カラオケテープの新しい演歌の点訳は大好評です。また、目の不自由なかたの自宅を訪問したときに、目の前で点字を読んでいる姿を見たときなど、とてもうれしく、やっていてよかったという気持ちになります。

点訳友の会のこれからの課題は、仲間づくりだと思います。七月から点訳講座を新たに開始して、現在、二十一人のかたが参加しています。途中からの参加もできますので、一人でも多くのかたに点字を知ってもらいたいと思います。

私は、本を読むことが大好きですが、目の不自由なかたは目では本は読めません。そこで、点字を指先でふれて読むのです。そのお手伝いが少しでもできれば……。私は、これからも点字を打ち続けていきたいと思います。」とにこやかに笑いながら、田村さんはこう話してくれました。

▲7月からはじまった点訳講座

※たかはぎ点訳友の会では、参加者を募集しています。あなたも、ボランティアの一員になって一緒に活動してみませんか。

連絡先　高萩市社会福祉協議会　☎二三―二一一一内線三五四

元気な声をひびかせ
高萩高校生会市内キャラバン

七月四日(土)、五日(日)の二日間、高萩高校生会の市内キャラバンが行われました。

この市内キャラバンは、毎年、高萩高校生会が、市内の各地域の子どもたちにゲームなどを教えながら、地域の子ども会活動を盛んにしようと行っているものです。

今年も、君田、秋山、石滝の各地域で、約百十人の子どもたちや父兄のかたが参加して、とても好評でした。会場では、子どもたちが元気な声をひびかせながら、とても楽しそうにいろいろなゲームを教わっていました。

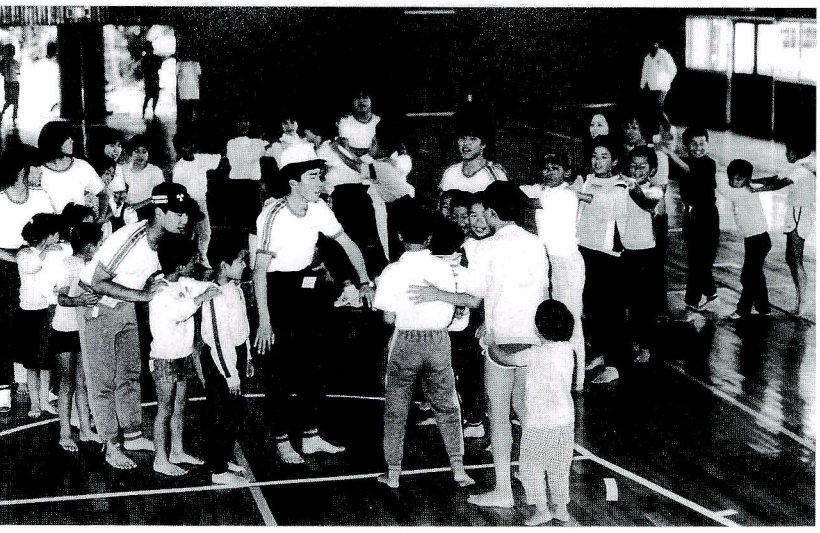

会員を募集中！

高萩高校生会は、子ども会の育成を図るボランティアグループです。毎年、夏休みに開かれる子ども会幹部講習会や、地域の子ども会で大活躍、子どもたちに楽しい遊びなどを教えて喜ばれています。

高校生のみなさん、有意義な高校生活を純真な子どもたちとのふれあいの中で、たしかめてみませんか。高萩高校生会では、このような活動に参加する仲間を求めています。

※詳しくは、福祉事務所社会係へお問い合わせください。

☎二三―二一一一内線三五五

▲

秋山小学校が県大会に出場！

7月3日(金)　水戸市民体育館で，第24回交通安全子ども自転車茨城県大会が行われ，高萩地区交通安全協会（高萩市・北茨城市・十王町）を代表して，秋山小学校のみなさんが選手として出場しました。写真は，県大会への壮行会で紹介された選手のみなさんです。

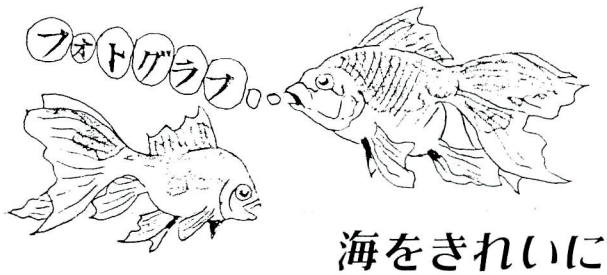

海をきれいに

7月9日(木)　松丘高校の生徒約300人が参加して，高戸海岸やビーチガーデン前の海岸清掃奉仕作業を行いました。これは，毎年，7月と9月の2回，同校が実施しているもので，今年で9年目を迎えました。

▼

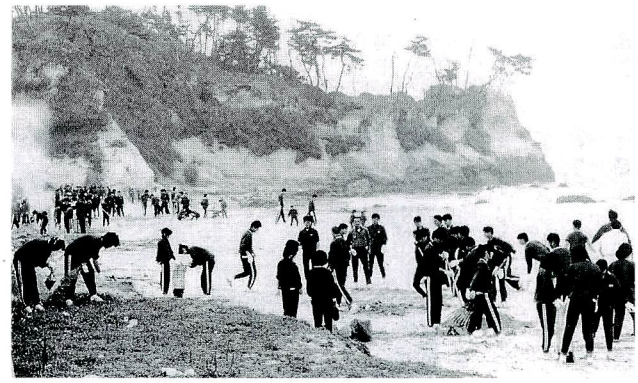

第八回松岡支部球技大会

七月五日(日)　松岡小学校で、八月九日(日)に行われる地区対抗球技大会に出場する代表チームを決める、第八回松岡支部球技大会が、選手、育成者など約四百人が参加して行われました。当日は、ソフトボール、ポートボールとも、それぞれ九チームずつが参加して、熱戦を繰り広げ、次の上位三チームが代表に決まりました。

男子ソフトボール
優　勝　山の子子ども会
準優勝　小　島子ども会
第三位　下　組子ども会
女子ポートボール
優　勝　小　島子ども会
準優勝　下手綱子ども会
第三位　北　組子ども会

▲

高萩小学校で清掃奉仕活動

7月20日(月)　高萩小学校では全校児童による学校周辺の清掃奉仕活動を行いました。1年生から3年生までは学校周辺，4年生は八幡宮，5年生は文化会館，6年生は市役所周辺をそれぞれ分担して，空き缶やごみなどを拾いました。

自分たちの地域は自分たちの手で

7月18日(土)　東小学校では，全校児童が参加して，下校後に各地域の子ども会などを中心に，清掃奉仕活動を実施しました。自分たちの地域は自分たちの手でと，子どもたちは，一生懸命に汗を流しながら空き缶やごみなどを拾っていました。

▼

▲

市民の手で海岸清掃

7月19日　市民憲章推進協議会が毎年行っている関根川から花貫川までの海岸清掃が子ども会や各種団体など，市民約3,000人の参加で実施されました。

きれいになった海岸を汚さないようにしましょう。

おめでとうございます

はじめてのスポーツ振興大会で

六人と三団体が表彰

六月二十八日(日)　中央公民館で、第一回高萩市体育協会スポーツ振興大会が開かれ、次のかたがたが表彰されました。

これは、昨年、高萩市体育協会が発足三十周年を迎えたため、これを記念して、体育功労者、競技優秀者、スポーツ奨励者の三部門での表彰を行ったものです。

受賞者は、次のとおりです。

（敬称略）

体育功労者

○今川　誠（本町）

昭和五十一年一月、高萩市剣友会発足から、会の中心者として行事・立案に参加、高萩地区剣道の振興に寄与し、また、指導者として小学生から一般まで、数多くの人材を育成しました。

競技優秀者

○秋山中学校駅伝部

昭和六十一年十二月十三日(土)、水戸市の千波湖周回コースで行われた昭和六十一年度茨城県中学校駅伝競走大会で、参加八十三チームの強豪を押さえ、大会新記録で初優勝を飾りました。

○上島名はまなす会女子チーム

昭和六十一年四月二十四日(木)、二十五日(金)の両日、東京の駒沢オリンピック公園で行われた、第一回全国選抜ゲートボール大会に、茨城県大会でみごと優勝した上島名はまなす会女子チームが出場しました。

○大泉　一之（高萩）

昭和六十一年七月二十六日(土)、二十七日(日)の両日、青森県八戸市体育館で行われた、昭和六十一年度全国少年レスリング選手権大会で、茨城県代表として出場、みごと第三位に入賞しました。

○島名上萩ヶ丘野球スポーツ少年団

昭和六十一年八月二十三日(土)、二十四日(日)の両日、水戸県営球場で行われた第六回茨城県下ちびっ子少年野球大会で、初出場ながら九十六チームの強豪を次々と打ち破り、みごと初優勝を飾りました。

○棚橋　基紀（高萩）

昭和六十一年七月二十七日(日)、那珂湊市で行われた第十回茨城県少年すもう選手権大会の六年生の部で、みごと優勝を飾りました。

○五ノ上祐介（大和町）

昭和六十二年三月九日(月)、高萩工業高校で行われた、昭和六十一年度茨城県高等学校ウェイトリフティング選手権大会九十kg級で優勝、また、同三月二十七日(金)埼玉県上尾市で行われた、昭和六十一年度全国高等学校ウェイトリフティング選抜大会九十kg級で大会新記録をマーク、みごと準優勝の栄に輝きました。

スポーツ奨励者

○渡辺貴恵子（石滝）

軟式庭球連盟の役員として、大会等の企画・立案に積極的に参加し、また、レディースクラブを自ら結成、部長・指導者として女子愛好者の底辺拡大、技術の向上に努めました。

○林崎　和子（高浜町）

卓球部の役員・指導者として活躍し、家庭婦人の指導を積極的に行い、また、レクリエーション指導者として、高齢者の指導を長年努め、高齢者の健康増進に寄与しました。

◀高萩市体育協会シンボルマーク

昭和62年度 高萩市体育協会の役員

6月28日(日)　中央公民館で，昭和62年度の総会が開かれ，次のとおり高萩市体育協会の役員が決まりました。

役職名	氏名
会長	北畠暢男
副会長	落合裕
〃	山口安一
名誉会長	鈴木藤太
顧問	佐川安應
〃	小田木真一
〃	沼田吉人
〃	広木允明
〃	額賀寅次
監事	黒沢光寿
〃	藤枝靖士
理事長	八巻恒男

工業団地を訪ねて

～企業紹介～

⑬

ニダック株式会社

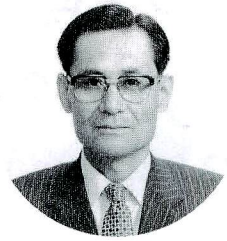

社長　西　幸治（ゆきはる）さん

埼玉県川口市在住，奥さんと娘さんの３人暮らし。

「趣味は，ゴルフで心身の健康づくりにもなっています。まだ，高萩に工場が移ってから日も浅いですが，毎週１，２日は来ています。気候，自然に恵まれ，人情も穏やかなかたが多いので，どこか林間に居宅を持ちたいと思っています。」

住　　所　高萩市上手綱字朝山3,641―5（手綱工業団地）
資本金　９，３００万円
主な製品　ステンレス，特殊鋼鋳造品
敷地面積　10,238㎡
建物面積　4,693㎡
従業員数　83人
操業開始　昭和61年１月

ニダック株式会社は、昭和四十九年七月に発足した会社です。

東京に本社があり、関連小会社が福島県相馬市と米国のニューオリオンズにあります。

高萩市には、昭和六十年十二月に現工場を完成するとともに、川口市の四工場を閉鎖し、高萩工場に集結しました。

主な製品として、製紙機械部品、遠心分離機の部品、石油プラントの部品など、すべてのステンレス、特殊鋼鋳造品を造っています。

現在、高萩工場の従業員は八十三人で、高校新卒と中途採用者を含めて、地元からの採用者が約半数近くになっています。

「現在は、戦後最高の円高が急速に進み、めまぐるしい変容をみせています。この変動期と同じくした新工場の完成は、品質管理の確実さ、新技術の生産現場での速やかな具現、生産性の向上、合理化、短納期への対応等に至便な態勢となりました。

経営の三原則である
クォリティー（品質）
コスト（価格）
ディリヴァリィ（引き渡し）
の向上にむかって前進し、秀（すぐ）れた高萩の〝ニダック〟に発展させたいと思っています。」と西社長は話してくれました。

高萩献血連合会創立十周年記念
感謝状贈呈式

七月十四日㈫　市役所三階会議室で、高萩献血連合会創立十周年を記念して感謝状の贈呈式が行われました。

表彰されたみなさんは、次のとおりです。（敬称略）

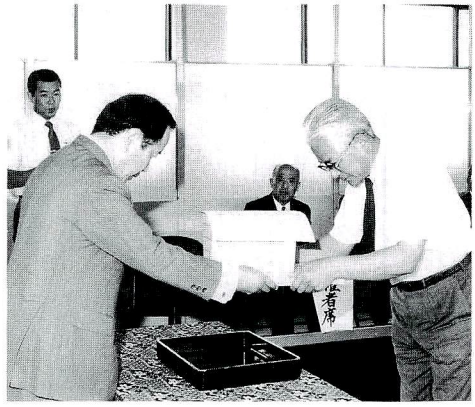

献血協力高校

茨城県立高萩高等学校
茨城県立高萩工業高等学校
茨城県立松丘高等学校

献血推進協力団体

高萩ロータリークラブ
高萩ライオンズクラブ
社団法人高萩青年会議所

献血回数

（昭和六十二年五月二十五日現在）

四十回以上

大森光男（島名）、大森一衛（かずえ）（島名）、佐々　満（安良川）、佐川好和（大和町）、下山田酉松（とりまつ）（安良川）、菊地力雄（島名）

三十回以上

↙小林　力（りき）（島名）、佐藤健雄（たけお）（本町）、佐藤　猛（たけし）（安良川）、斉藤栄治（島名）、鈴木大尹（ひろただ）（安良川）、鈴木雄一（東本町）、須田　猛（たけし）（高浜町）、平田晴一（肥前町）、舟生征夫（いきお）（有明町）、本多冨次男（上手綱）、棚谷光雄（秋山）、松川君代（有明町）、三浦栄子（石滝）、森田とき（高浜町）、森田隆輔（りゅうすけ）（高萩）

二十回以上

荒井幸道（こうどう）（春日町）、荒井孝次（たかじ）（春日町）、愛川好美（安良川）、安東義博（本町）、石安太郎（春日町）、今川清（本町）、今川正則（有明町）、薄井勝夫（石滝）、上田国治（くにはる）（石滝）、大高五郎（安良川）、大関信男（上手綱）、大好　雄（秋山）、小沼（こぬま）　博（東本町）、小野瀬勲（安良川）、加瀬まち子（東本町）、川上博司（高戸）、加藤　博（大和町）、加藤充宏（みつひろ）（安良川）、熊田

高萩の昔話と民俗

三輪山神婚説話（7）

志田諄一

こうした古代からの信仰や伝承が、昔話や伝説の背景に存在するのである。

蛇の姿に化すという三輪山の神は、大物主神（おおものぬしのかみ）ともいわれ、大己貴命（おおなむちのみこと）ともよばれる。

ところで、この大物主神は東金砂山（久慈郡水府村）、西金砂山（久慈郡金砂郷村）、真弓山（常陸太田市）、堅破山（多賀郡十王町）、花園山（北茨城市）の祭神となっている。これらの山々は古代・中世には常陸五山とよばれ、天台宗の山岳寺院として栄えた。

「金砂両山大権現大縁起」、「真弓神社縁起」、「堅破山縁起」、「華園山縁起」などによると、常陸五山はいずれも慈覚大師を開山とする縁起を伝えている。また滋賀の大津坂本にある日吉（ひえ）山王権現（大津市の日吉神社）の分霊を遷しているのである。日吉神社は比叡山の地主神として祭られたもので、祭神は三輪山の神（大物主神）といわれている。常陸五山に天台宗の寺院が開かれたとき、比叡山延暦寺にならって日吉山王権現もあわせて勧請（かんじょう）されたのである。

◀日吉山王が祭られていた山王のあたり

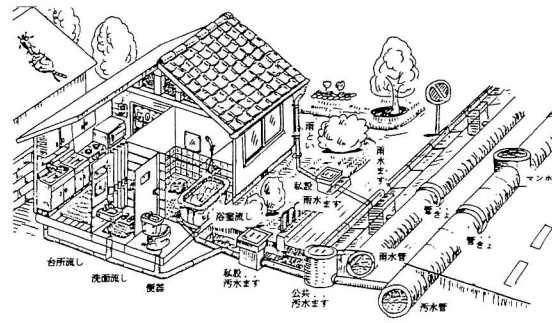

下水道のはなし ②

「私たちの暮らしと下水道」

私たちの生活の中で、下水道とはどの時点でかかわってくるのでしょうか。それは、水道の蛇口をひねったところからです。

下水道が整備されると、上の図のように各家庭の台所、浴室、トイレなどで使われた水は、地下の下水管渠（かんきょ）を通り、浄化センターできれいな水に変わり、やがては川に流れます。

水道の蛇口をひねるということは、すなわち下水道とのかかわりの始まりなのです。

恒男（高萩）、児玉　満（本町）、小林絹代（高萩）、小林了三（安良川）、佐藤定昭（高浜町）、佐藤則夫（有明町）、佐川栄司（有明町）、坂本直光（秋山）、柴田恵美子（安良川）、島田　進（高浜町）、鈴木　忠（安良川）、鈴木藤太（下君田）、鈴木淳一（本町）、鈴木朝夫（下手綱）、鈴木美代子（本町）、鈴木浩一（高浜町）、関山宏志（本町）、関根利雄（上手綱）、関　浩一（安良川）、田屋恵男（島名）、田辺重夫（上手綱）、千葉　司（本町）、塚原孝芳（春日町）、照沼美知子（春日町）、西舘昭郎（有明町）、沼田博邦（本町）、沼田広之（下手綱）、蓮見弘毅（有明町）、芳賀正人（秋山）、星登志男（島名）、松本好正（安良川）、三宅慎也（高浜町）、弓野武男（下手綱）、吉田清（安良川）、渡辺恭伸（安良川）、渡辺皆身（島名）、柳田正直（安良川）

お元気ですか保健婦です

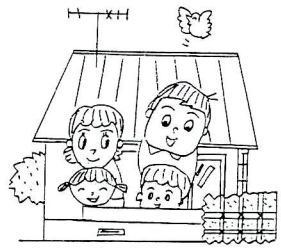

みんな健康ですか？

夏休み、真っ最中、どうしても不規則な生活になりやすいものですが、みなさんは、いかがでしょう。それでは、

「**や・た・ら・に・ふ・と・り**」を知っていますか？

や・夜食のとりすぎ
た・多食
ら・らくして動かない
に朝食ぬきの**二**回食
ふ・フラストレーション（欲求不満）
と・糖質のとりすぎ
り・両親の肥満

これは、肥満児をつくる**七**つの条件の生活です。こんな状態が、子どもの心とからだにさまざまな問題を生んでいます。

「ためしてみよう」

それぞれ**三**つの答えから一番近いものを**一**つえらんで、順に点をむすんでみましょう。

「どんな形になりましたか？」

外側の円形に近いほど健康です。円形の小さい人、凹凸のある人は、家族で話し合って、健康な生活になるよう心がけましょう。

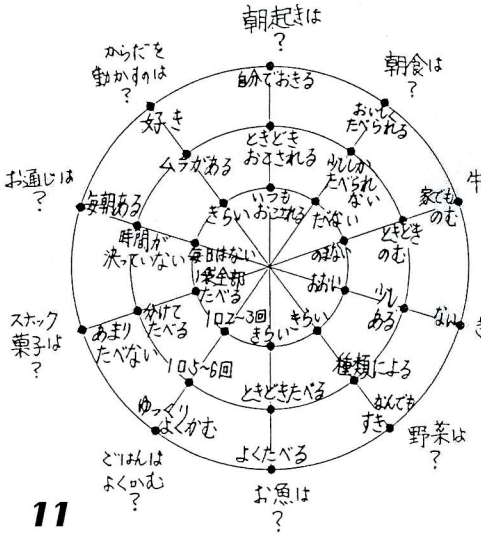

老齢福祉年金受給者のみなさんへ

福祉年金を受け取られたら 年金証書を提出しましょう

老齢福祉年金を受けているかたは，8月支払い（8月11日㈫以降）の年金を受け取られたら，年金証書を市役所へ提出してください。これは，福祉年金を受けているかたやその配偶者，扶養義務者の所得，その他公的年金の受給の有無などを毎年調査し，引き続き年金が受けられるかどうかを確認して，年金証書に金額を記入するためのものです。

8月31日㈪まで，保険年金課で受け付けしますので，証書と印鑑を持参してください。

※詳しくは，保険年金課国民年金係へ
☎23－２１１１内線 232

お年寄りの居室整備に資金貸付制度

お年寄り（60歳以上）のための専用居室を増・改築するために必要な経費の一部を貸し付けし，お年寄りと家族とが温（あたた）かな家族関係を維持するための制度として，老人居室整備資金貸付制度があります。

貸付限度額　１件あたり146万円，貸付３件
利　　率　年３％
償還期限　10年以内
申込期日　９月30日㈬まで

◎貸付限度額については，変更の予定があります。なお，この資金は，年金積立還元融資によるものです。

※詳しくは，福祉事務所社会係へ
☎23－２１１１内線 355

障害者在宅の整備資金貸付制度

障害者（障害程度１・２級），または，障害者と同居する世帯に障害者の専用居室を増・改築する資金を貸し付けします。

貸付限度額　２０２万円
利　　率　３％
償還期限　10年以内
申込期日　９月30日㈬まで

※詳しくは，福祉事務所援護係まで
☎23－２１１１内線 352

児童扶養手当等「現況届」の提出を

児童扶養手当・特別児童扶養手当を受けている人は、毎年現況届を提出しなければなりません。

届け出をしないと受給資格があっても支給が一時差し止めになりますので、忘れずに手続きをしてください。

期　間　八月十一日㈫から九月三日㈭まで
提出先　保険年金課
※受給者の状況によって添付書類が、それぞれ違いますので、詳しいことは、保険年金課へおたずねください。
☎二三―二一一一内線二三三

下水道に関する標語の募集

下水道に対する理解と関心を深めるため、九月六日㈰から一週間、全国的に下水道促進週間が展開されます。この行事の一環として標語の募集を行います。

題　材　下水道の促進に関するもの。
応募資格　市内居住者（児童・生徒を除く。）
応募方法　官製はがきに一人二点までとし、住所、氏名、年齢、職業、電話番号を明記してください。
締め切り　九月八日㈫当日消印有効
送り先　〒三一九―一三　多賀郡十王町大字伊師二二二〇　日立・高萩・十王広域下水道組合
その他　優秀作品には、賞状と賞品を贈ります。
※詳しくは、日立・高萩・十王広域下水道組合へおたずねください。
☎三二―五五九五

有害鳥獣（いのしし、からす等）の駆除について

有害鳥獣（いのしし、からす等）による農作物の被害を防止するため、市では有害鳥獣駆除隊員の協力を得て駆除を実施しています。

駆除は、十一月十五日から二月十五日までの猟期以外、被害を受けた農・林家から常設委員を通じて、被害届け出のあったものについて、県の許可を受けて実施していますが、銃器を使用するため、安全性が重視されます。

駆除の実施につきましては、山林、田畑、牧場等へ立ち入ることから、入山するかたがたや地域のみなさんのご理解とご協力が必要となりますので、よろしくお願いします。

また、一回の駆除期間は十日間と定められており、いつでも駆除が実施できるとは限りません。その都度許可が必要となりますので、自衛手段等も講じて農林産物の被害防止に努めてください。

※詳しくは、農林課へ
☎二三―二一一一内線四五四

文化会館 もよおしもの

九月七日㈪　午後六時半～
劇団四季「ジーザス・クライスト＝スーパースター」
入場料（当日五〇〇円増）
ＳＳ席　四、〇〇〇円
Ａ席　三、八〇〇円

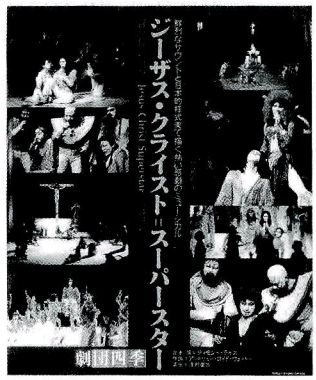

主な出演者
芥川英司、山口祐一郎、飯野おさみ、沢木順、保坂知寿、志村幸美、野村玲子ほか

鮮烈なサウンドと日本的様式美で描く熱い感動のミュージカル

イエス・キリスト 最後の七日間の物語

「ジーザス・クライスト＝スーパースター」は、ローマ統治下のユダヤの地で愛を説き、生きる意味を教える〝神〟として期待された、ジーザス（イエス）が十字架にかかって死ぬ最後の七日間を描いています。

「ジーザス・クライスト＝スー

仕事の依頼をお待ちしています

高萩市ミニ・シルバー人材センター

ミニ・シルバー人材センターには、現在一〇六人の会員が登録されており、草刈り、留守番、簡単な大工仕事、植木剪定、草むしり等の広範囲にわたる仕事（軽作業）を行っています。

昭和六十一年度末の実績をみると就労延人員二、一一〇人（会員七十九人）となっていますが、今年度の目標は、就労延人員六、〇〇〇人、会員数一五〇人です。

各公共団体をはじめ、事業主、一般家庭のみなさんの依頼をお待ちしています。

こんなときにセンターへご連絡を

○新しく人を雇うほどでもないが、期日までに処理しなければならない仕事ができた場合
○家族や家庭内のことで、やってもらいたいことがある場合
○手軽に仕事（人手）を頼めればと思った場合
○高齢者にふさわしい仕事がある場合

雇用関係ではありません

仕事はセンターが請負い、会員はセンターの名において仕事に従事します。

責任能力もじゅうぶんです

センターが引き受けた仕事上の責任は、センターが負います。

傷害保険は加入ずみです

会員はすべて傷害保険に加入し、仕事上の災害に対処しています。

求む人材

会員募集

豊かな経験と能力を生かしましょう

定年で勤めをやめた人、家事をゆずった人などで、みんなで協力してお互いの豊かな経験や能力を生かし適当な仕事があればやってみたいと考えているおおむね六十歳以上の健康な人なら、だれでもすぐに入会できます。

自分自身のために「働く」、「学ぶ」、「奉仕する」ことなどで、生きがいのある暮らしをつくりだそうとするところです。

入会の手続きは

センター備え付けの入会申込書に記入し、年会費三〇〇円を添えて申し込んでください。

○センターの会員になったといってもセンターに雇われたのではありません。
○センターがほかから引き受けた仕事の範囲で会員が働くことになります。

※連絡先　高萩市福祉事務所
☎二二三―二一一一内線三五二

パースター」は、'76年に芸術選奨文部大臣賞を受賞し、劇団四季の最も人気のあるレパートリーのひとつとして、全国各地で上演されているものです。

**プレイガイド♥♥♥

日曜当番医

9月6日	飯島医院	大和町	22－2235
9月13日	樋渡医院	大和町	22－2202
	十王医院	十王町	32－3266
9月20日	石病院	東本町	23－1711
9月27日	滝川医院	春日町	23－3100

時間は，いずれも午前9時から午後4時までです。

献血だより

九月の献血日程は、次のとおりです。市民のみなさんのご協力をお願いします。なお、高校でも一般のかたの献血ができます。

九月十一日(金)　高萩工業高校
九月十七日(木)　高萩高校
九月二十五日(金)駅前（西口、東口）

※時間はいずれも、午前十時から午後三時までです。詳しくは、衛生課へおたずねください。

☎二三―二一一一内線三六三

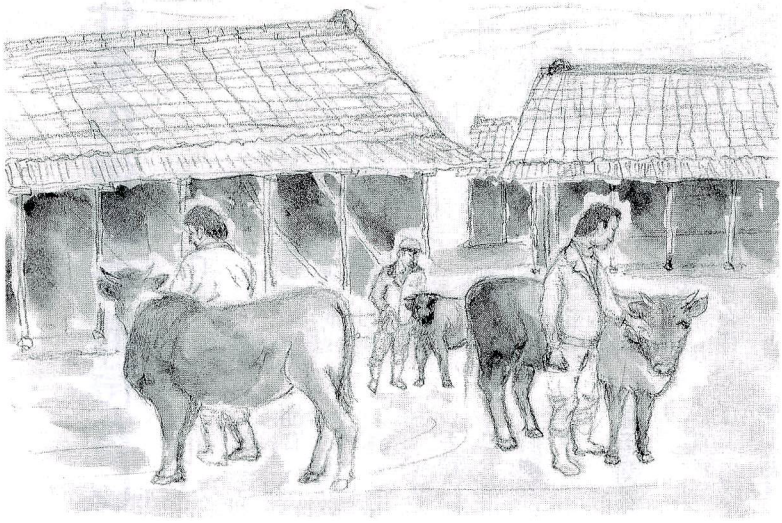

牛市場

昭和初期「馬市で――。」と唄われた，高萩小唄が聴かれなくなった。

去る昭和37年ころから馬にかわって，牛市になったが，その牛市も今年の8月を最後に閉鎖されるとか。

高萩名物が消えるのは寂しいものだ。

高萩美術協会員　大月　一

善意の窓

善意ありがとう

○ボーイスカウト高萩第一団
八千九百三十四円　社会福祉へ

○茂又　成徳（せいとく）さん　上手綱
三十万円　社会福祉へ

○岩崎　義男さん　肥前町
五千百十円　社会福祉へ

◆寄贈・市民センターへ

○萩の会（代表　米倉　芳枝さん）
水晶電子時計

産業祭の出品物を募集します

市内の産業の振興と市民生活の向上を図るため、生産品等を一堂に集め、広く市民に紹介し、その展示即売会を行います。

とき　十一月二十一日(土)
　　二十二日(日)
ところ　市民体育館、中央公民館
出品物の申込締切
　商工関係　九月三十日(水)
　農業関係　十月三十日(金)

※詳しくは、商工課、農林課へおたずねください。

☎二三―二一一一内線四五一
四六二

特急列車で（政宗の都城仙台）

'87未来の東北博覧会へ

～ 第17回高萩市民号参加者募集中 ～

とき	8月30日(日)
ところ	宮城県仙台市港地区
募集人員	400人
申込受付中	お早めに市役所市民相談室，または，高萩駅旅行センターへ。（現金を添えて。）
費用	大人　12,700円 中人　12,400円（中学・高校生） 小人　8,900円（小学生以下） （旅費，入場料，昼食，夕食含む。）

行程

高萩駅 6:52 ――― 仙台駅 10:24 ═══（バス）═══ 博覧会場 10:50 11:30 15:30 ═══（バス）═══ 松島海岸 16:10 ═══ 松島駅 16:50 ――― 高萩駅 21:16

※詳しくは，市役所市民相談室☎23－2111内線262，または，高萩駅旅行センター☎23－1633へお問い合わせください。

とうろう流しと花火大会

とき　八月十六日(日)
ところ　関根川河口
　（高萩ビーチガーデン前）
主催　高萩明るい社会づくり推進協議会

※なお、駐車場がありませんので、車での見学はご遠慮ください。

8月の納税

市県民税（第2期）	
国民年金（8月分）	
納期限　8月31日	

～人口と世帯～

	前月比
人口	34,675（＋8）
男	17,071（＋1）
女	17,604（＋7）
世帯	10,443（＋19）

（昭和62年7月1日現在）