

たかはぎ

2000
平成12年
2
FEBRUARY
No.480



全校生徒で走る五分間

週三日の放課後の五分間は、全校生徒で走るランニングタイム。準備体操後、ヒット曲の流れる中でグループで走る生徒や友人と競う生徒など、フリースタイルでの走りがグラウンドに風を起し、巨大な渦巻きへと成長させます。終了ベルでパッと飛び散った生徒たちの頬はうっすら赤く、イキイキと部活動へと向かいました。

高萩中学校
1月17日(月)

CONTENTS 目次

2 オペラに生きる…国井美香さん

4 春です。税の申告です

10 情市制施行45周年記念&文化会館開館20周年記念 NHK公開報録画『鉄ちゃんとみんなでしゃべって笑って』の観覧者募集

14 Hot news ホット・ニュース



「息の支えはおなか。鼻と口から入った息をおなかにためるの。」と、一人ひとりに手をあてて息の入り具合などを確認。

先生方も会議を中断して、国井さんの歌声に感動をもって聞き入っていました。



オペラに生きる

人生の目標オペラに生きることは、すべての障害を乗り越えるために努力することです。…声楽家(ソプラノ) 国井美香さん(イタリア在住/春日町)

母校の高萩中学校合唱部を訪問

久しぶりに休暇(一二月末から二月中旬まで)を取って帰国した国井さんは、大学の恩師やオペラ関係者への挨拶、友人との再会の時間などを持ちました。その合間の一月二五日(火)母校の高萩中学校合唱部を訪問して、呼吸法やどの開け方、声のあて方、その方向性をわかりやすく順序だてて説明しました。話に耳を傾ける生徒たちは、「今までの声の出し方と違っていました。教えていただいたことを繰り返し練習して身に付けていきたい」と口をそろえ、それぞれがもつ発声の悩みなども聞いてもらっていました。

約二時間のレッスンですっかり打ち解けた生徒たちからの要望に応じて、イタリア歌曲の『カロミオベン』と『帰れソレントへ』の二曲を無伴奏で披露。生徒たちから大きな拍手を浴びた国井さんは、「素直な後輩のみなさんに接するうちに、中学時代の自分に返って楽しんでいます」と。その彼女のイタリアでの生活を紹介します。

築204年目の1996年に、火災で焼失したヴェネツィア市の華麗なフェニーチェ国立歌劇場。1991年、ここのオーディション合格は国井さんの大きな支えとなる。[写真提供：(株)ヤマハミュージックメディア]

オペラはイタリア人の 楽しみ

イタリアでの生活は、すでに一〇年を経過しました。国立劇場など数々の舞台に立ち、年間四〇から五〇のコンサートやリサイタルなどに出演し、多忙な日々を送っています。休暇で帰国していても所属事務所から国際電話が入り、スケジュールや舞台の演出方法などの調整にあたっては、イタリアでの確たる地位を築いた彼女です。

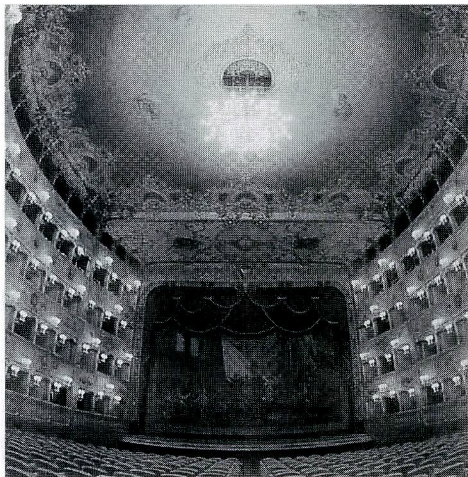

国井美香さんプロフィール

1984年、第20回日伊音楽コンクールで第5位入賞。1986年、二期会正会員になりプロデビュー。1991年、国際歌手への登竜門フランチェスコ・パオロ・ネーリア国際音楽コンクールで優勝。以来、イタリア各地の劇場に出演し、活躍中。1985・1988・1991・1994年、高萩市でリサイタル。

一七世紀にイタリアで生まれたオペラは、音楽と歌と演技を独特の形で統合した舞台芸術です。日本では歌舞伎にあたりますが、政府も演劇活動に援助を加えていて手ごろに鑑賞できることから、オペラは庶民生活の一部になっています。その観客を前に、しかもヒロイン役のソプラノを歌う彼女ですが、スランプを数えればきりがありません。

日本人であることの 明暗

一九八八年、高萩ロータリークラブの推薦を受けて難関のロータリー財団奨学生に合格し、イタリアへ留学。シンデレラ・ストーリーのペーシを彩るはずの一步が、「日本で学んだことをすべて忘れて、ゼロからやり直すこと」と一喝。発声から体の使い方、複式呼吸の仕方などが全然違っているためでした。オペラの勉強とあわせて、風土から形成されたイタリア人の声を求めて何十倍もの練習を重ね、幾度となく悩み、日本人であることが辛く悲しくのしかかった時期でした。

今では欧州系の立体的な上半身に発達し、声を自在に操っています。「オペラ歌手がもつ下腹の筋肉もボールのように丸くて堅くなりまし」と、笑う声や意識せずに発する言葉には、イタリア人への同化を感じ

じさせます。

しかし、彼女の非凡な才能を引き出す要素になったのは、日本人であったからともいえます。

「音楽を通して伝えたいのは、人間のやさしさや思いやりです。国や言葉が違っていても、人間は深いところで共通していると思います。良い音楽は、人類を協調と平和へ導くと信じ、それを歌に表現することを心がけています」。

日本人が持つ豊かな感情表現や繊細さが、オペラの魅力を高めたことは言うまでもありません。



イタリアでの活動を大久保市長と篠原議長にも報告。

スランプと

ハングリィ精神

第二のスランプは、五年前のこと。

体が資本の仕事のため食事や健康には、人一倍気をつけてきました。しかし、イタリアならではの気候や食生活、生活環境からくるストレスで体調を崩したうえにアレルギーに悩まされるダブルパンチにあり、心身ともにダウン。けれど、逆にハングリィ精神が生まれたのも確かです。「オペラが好き、オペラが人生の目標である今、前に立ちほだかる全ての障害を乗り越えるために努力することこそ、己に勝ち、芸術に生きることだから」と。

目標はミラノの スカラ座の舞台

昨春秋のリサイタルが、イタリアテレビで三回も再放映されるなど、声楽的なテクニクに表現力が加味された芸術性の高さと選曲の良さが高く評価されました。

今後の演奏活動の目標は、イタリアオペラの殿堂、ミラノのスカラ座の舞台。さらに「スカラ座の日本公演にオペラ歌手として来日すること」と掲げて邁進する彼女。

華やかな舞台美術や衣装、観客を魅了する美しい歌声が響く本場イタリアのオペラ歌手として堂々と来日し、凱旋公演が開かれるその日は、高萩市民にとっても記念すべき日になることでしょう。

春です。

税の申告です

市・県民税の申告と所得税の確定申告の時期になりました。所得税の確定申告は、日
立税務署で受け付けますが、この期間に限り(営業者を除く)、市役所の税務課でも受
け付けています。例年、申告終了日が間近になると窓口が大変混雑しますので、住宅取
得控除や医療費控除などを受ける人は、早めに申告されることをお勧めします。
また、日立税務署では、確定申告書や収支内訳書などの提出書類を自分で正しく作成
し、郵送などにより提出
していただく「自書申告」
をお願いしています。確
定申告に限らず市・県民
税の申告も「自書申告」
にご協力ください。

申告が必要な人

今年の一月一日現在、高萩市内に
居住していた人は、原則として申告
をしなければなりません。

特に次の内容に該当する人は、
市・県民税の申告をしてください。
ただし、所得税の確定申告をした人
は、市・県民税の申告をする必要は
ありません。

■市・県民税の申告書が、送られて
きた人。※同封の「申告の手引」
により確認してください。

■給与所得者で、給与以外に地代や
家賃などの収入があった人。

■給与所得者で、勤務先(給与支払
者)から市役所へ給与支払報告書
が提出されていない人。

■給与所得者で、年の途中で退職し
た人。※退職した勤務先から源泉
徴収票をいただいで、申告してく
ださい。

申告に用意するもの

□申告書。※住所、氏名、扶養家族
などを記入すること。

□印鑑。

□収支を明らかにした帳簿や書類。

※給与所得者は源泉徴収票。

□社会保険料、国民健康保険税、国
民年金、生命保険料、損害保険料
などの領収書や支払い証明書。

□医療費控除を受ける人は、医療費

■平成一一年中に所得税の源泉徴収
を受けないで、賃金などの支払い
を受けた人。※その内容のわかる
ものを用意してください。

■住所地の県共同募金会や日本赤十
字社などに、一〇万円を超える寄
付をして、寄付金控除を受ける人。
また、医療費控除を受ける人。
※その内容のわかるものを用意し
てください。

を支払った証明書と、保険金など
で補てんされた金額のわかる書類。
寝たきり老人などのおむつ代の医
療費控除を受ける人は、おむつ使
用証明書。

申告をもとに平成一二年 度の市・県民税の税額を 決めます

申告をもとに算出した市・県民税
は、六月以降から四回に分けて(普
通徴収)納めていただくことにな
ります。

特別徴収の場合は、一二期に分け
て六月以降の給料から毎月納めて
いただくこととなります。



出張申告相談

市・県民税の申告書は、前年
の課税をもとに、申告が必要と
思われるみなさんに次の日程に
合わせて、直接郵送します。



29日 (火)	28日 (月)	25日 (金)	24日 (木)	23日 (水)	22日 (火)	21日 (月)	18日 (金)	17日 (木)	2月の相談日													
上君田生活改善センター	関口集会所	駒木原集会所	大能生活改善センター	秋山南集会所	上手綱生活改善センター	中戸川公民館	島名多目的研修会館	秋山下生活改善センター	有明集会所	山手集落センター	行人塚集会所	若栗公民館	下組生活改善センター	松岡地区公民館	朝香集会所	緑の郷コミュニティセンター	石滝公民館	横川生活改善センター	高戸集会所	秋山中集落センター	赤浜田園都市センター	安良川公民館

市・県民税の申告は

市役所税務課へ ☎23-2115

申告期間

2月16日(水)

3月15日(水)

消費税の

確定申告の期間と納期限は、
3月31日(金)まで。

所得税の確定申告は

日立税務署個人課税部門へ

日立市若葉町2-1-8

☎0294-21-6346

確定申告が必要な人

■税務署から所得税の確定申告書が送られてきた人。

■給与所得者で年末調整されている人は、確定申告の必要はありませんが、次のような人は、申告が必要です。

・給与の年収が、二、〇〇〇万円を超える人。
・給与以外の所得が、二〇万円を超える人。

・二か所以上から給与を受けている人。

■事業所得や不動産所得などのある人で、平成二一年中の各種所得(商業、工業、医業、農業など)金額が、所得控除(基礎控除、配偶者控除、扶養控除など)の合計金額を超える人。

申告に用意するもの

市・県民税の申告に用意するものと同じです。ただし、住宅借入金等

特別控除を受ける人は、次の書類を用意してください。

□登記簿謄本または抄本。

□住民票の写し。

□売買契約書、または工事請負契約書の写し。

□住宅取得資金にかかる借入金の年末残高等証明書。

□源泉徴収票。

税金が戻る「還付申告」

年末調整により、所得税が精算されているサラリーマンなどで、次のような人は、申告(所得税還付申告)により所得税が戻ることがあります。

◎マイホームを取得し、銀行などから住宅資金の借入金があるとき。

◎年末調整後に、出産などにより扶養親族に異動があったとき。

◎病気や出産で、多額の医療費を支払ったとき。

◎勤めを年の途中でやめ、再就職をしていないとき。



所得税の納期限

◎国や地方公共団体などに寄付をしたときや義援金を支払ったとき。
※税金が戻ってくるときは、金融機関の口座へ振り込むことができま
すので、口座番号と印鑑を用意し
てください。

確定申告による所得税の納期限は、申告期限と同じで三月一日(水)です。また、振替納税をすでに利用している人は、四月一日(火)が引き落とし日となりますので、預金口座の残高を確認してください。

災害により損害を受けた人

本人、または扶養親族の所有する資産のうち、日常生活に必要な住宅や家具、衣類、現金などについて災害を受けた場合、その損害や後片づけなどのための経費は、雑損控除や災害減免法によって軽減免除を受けられる場合があります。

申告受付にパソコンが登場!

市では、新たに『申告支援システム』というパソコンを使った受付方法を取り入れます。これは、市民のみなさんの申告相談を「迅速により正確に」受け付けるために行うものです。

職員一同、円滑な対応に向けて準備を進めておりますので、みなさんのご協力をよろしくお願ひします。

定率減税があります。

■所得税について 平成11年分の所得税から適用します。定率減税額は①と②のいずれか少ない方の金額です。

- ①定率減税前の所得金額×20%
- ②250,000円

■市・県民税について 平成12年度の市・県民税の定率減税額は、市・県民税所得割の15%相当分(限度額4万円)になります。

関東信越税理士会日立支部の『税に関する無料相談』

- ・とき 2月23日(水)。
- ・時間 午前10時～午後4時。
- ・会場 各税理士事務所。

正しい申告を

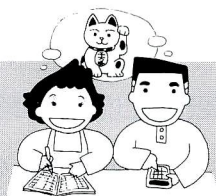

確定申告をする人が申告しなかつたり誤った申告をしたりと、後で加算税や延滞税を納めていただくこととなりますので、正しい申告をお願いします。

- 加算税…不足税額の10%または15%
- 延滞税…不足税額について年利14.6%

『還付申告』などの無料相談会

日立税務署では、税理士会日立支部の協力を得て、所得税の確定申告の無料相談と申告の受け付けを行います。

- 会場 イトーヨーカ堂日立店5階。
- 期間 2月7日(月)～28日(月)。 ※土・日曜日、2月11日(金)、定休日は除く。
- 受付時間 午前10時～11時30分と午後1時～3時30分。
- 駐車場 申告と相談のみの場合、駐車場は有料。

「第24回交通安全市民のつどい」
交通安全ポスターコンクールの入賞者(敬称略)

このコンクールには市内の学校から62点の応募があり、次のみなさんが入賞しました。なお、この表彰は2月5日(土)に開かれた「第24回交通安全市民のつどい」の会場で行われました。

※写真は各部の最優秀賞受賞作品。



小学4年生の部

- 最優秀賞 鈴木智久(高萩小)
- 優秀賞 小野瀬南美(東小)
佐々木綾香(松岡小)
田口恵理(東小)
- 優良賞 古宇田朋子(高萩小)
阿部牧人(君田小)
河治夏美(高萩小)
濱野麻美(高萩小)
鈴木千夏(高萩小)
橋本泰典(秋山小)

小学5年生の部

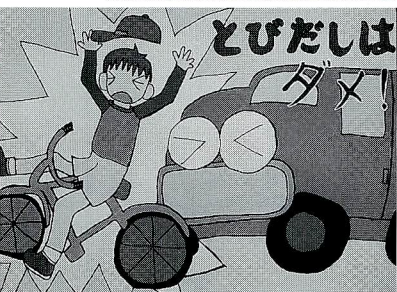

- 最優秀賞 皆川加奈子(高萩小)
- 優秀賞 安達枝里子(東小)
田中美穂(松岡小)
阿部奏美(君田小)
- 優良賞 松本有希子(高萩小)
上田詩織(東小)
瀧野愛(高萩小)
玉川愛貴(高萩小)
金子奈央(秋山小)
藤竜也(秋山小)



小学6年生の部

- 最優秀賞 和田夏美(高萩小)
- 優秀賞 豊田久美子(君田小)
弓野麻奈美(秋山小)
井坂康宏(高萩小)
- 優良賞 沼田聡(高萩小)
神永大樹(松岡小)
沼田那美(君田小)
小林祥平(松岡小)
雲藤梨沙(高萩小)
田村千尋(松岡小)

1999年度第27回毎日農業記録賞で
佐川順子さん(大能)が優良賞



毎日新聞社が行ったこの農業記録賞は、農家の声を広く紹介しながら国の農業政策にも反映させていこうとするものです。

佐川さんが発表した内容は、道路沿いに小さな屋根がけの花貫直売所を出店してから現在のような立派な店構えになるまでのいきさつやその運営にかかわる地域のみなさんの姿などを記したもので、タイトルは『野菜の直売所が農村を変える』。

「…おいしい野菜を届けたいという私たちの小さな願いが、生産者と消費者、都市と農村との交流という大きな輪となって広がっていくのを実感するまでになりました」と、直売所での活動をとおした思いが綴られています。「まさか入賞するとは思わなかった。これからも新鮮でみなさんに喜ばれる野菜を提供していきたい」と受賞の喜びを話しています。

第1回中学生フォトコンテストで
蛭田裕紀さん(高萩中3年)が優秀賞(茨城写真連盟賞)

受賞した作品は、修学旅行先で出会った古い町屋の風景を写したもので、タイトルは「タイム・スリップ」(写真下)。「京都の太秦映画村で撮ったうちの1枚で、古い時代を感じさせる雰囲気が気に入って思わずシャッターを切りました。初めての写真コンテストへの応募で、思いもしなかった賞

に選ばれてとてもうれしいです」と蛭田さん。また、このコンテストでは弟の蛭田直大さん(高萩中2年)の作品「スポットライト」も入選し、兄弟そろっての受賞となりました。



県民総合体育大会兼国民体育大会茨城県大会(スキー-競技)で上位入賞…第37回全国中学校スキー大会に連続出場

1月11日(火)から12日(水)まで塩原ハンターマウンテンスキー場(栃木県)で開かれた県大会で鈴木淳之さん(松岡中3年:写真右)と三國保子さん(秋山中2年:写真左)が入賞し、2月7日(月)から10日(木)まで福島県猪苗代町で開かれる全国大会に出場することになりました。鈴木さんは3年連続、三國さんは2年連続の全国大会出場になります。



□鈴木淳之さん(県大会では回転競技2位、大回転3位) スキーを始めたのは4歳のころです。競技に出るようになってからは、そのスピードが魅力ですね。昨年は大回転で優勝したので、今回の成績はちょっと悔しいです。中学生最後の全国大会なのでがんばってきます。

□三國保子さん(県大会では回転競技3位、大回転4位) 小学生の時に趣味で始めたスキーですが、スピードが出せるようになってから競技に入りました。大会独特の雰囲気の中で味わうスタートの緊張感や100分の1秒を争う厳しさなど競技の魅力はたくさんあります。

市職員の給与等の状況

※年度等の標記のないものについては、平成11年4月1日現在の内容です。

◆職員課 ☎23-2118

■人件費（平成10年度の普通会計決算）

*住民基本台帳人口…35,385人（平成11年3月31日現在）

歳出額(A)	実質収支	人件費(B)	人件費率(B/A)	9年度の人件費率
131億5,474万円	4億1,542万5千円	25億1,653万7千円	19.1%	19.8%

※人件費には、特別職に支給される給料、報酬等を含みます。

■給与費（平成11年度）

職員数 (A)	給与費				1人当たりの 給与費(B/A)
	給料	職員手当	期末・勤勉手当	計(B)	
303人	11億9,501万4千円	1億6,505万1千円	5億7,055万7千円	19億3,062万2千円	637万2千円

※職員手当には、退職手当は含みません。また、給与費は当初予算に計上した額です。

■職員の平均給料月額、平均給与月額、平均年齢

	一般行政職			技能労務職		
	平均給料月額	平均給与月額	平均年齢	平均給料月額	平均給与月額	平均年齢
高萩市	347,528円	394,548円	42.09歳	270,343円	295,974円	40.00歳
国	322,033円		39.07歳	286,958円		47.08歳

■職員の初任給

		高萩市		国	
		決定初任給	採用2年経過日給料額	初任給	採用2年経過日給料額
一般行政職	大学卒	174,200円	188,500円	174,200円	188,500円
	高校卒	141,700円	151,600円	141,700円	151,600円
技能労務職(高校卒)		138,300円	147,900円	138,300円	147,900円

■職員の経験年数別、学歴別平均給料月額

		経験年数10年	経験年数15年	経験年数20年
		一般行政職	大学卒	276,200円
	高校卒	226,400円	309,200円	347,200円
技能労務職(高校卒)		217,600円	257,000円	283,900円

※経験年数とは、卒業後直ちに採用され引き続き勤務している場合は、採用後の年数をいいます。

■職員手当の状況

□期末・勤勉手当

*平成11年度支給割合（国の職員と同じ）

	6月期	12月期	3月期	計
期末手当	1.6月分	1.9月分	0.55月分	4.05月分
勤勉手当	0.6月分	0.6月分		1.2月分

※職制上の段階、職務の級等による加算措置あり。

□退職手当（国の職員と同じ）

支給率	自己都合		勤続・定年	
	勤続20年	21.0月分		28.875月分
	勤続25年	33.75月分		44.55月分
	勤続35年	47.5月分		62.7月分
	最高限度額		62.7月分	

[その他の加算措置]

- ・定年前早期退職特例措置…2~20%加算
- ・退職時特別昇給…1号給

※本市は、茨城県市町村総合事務組合（県内全市町村で構成）に加入しているため、当該組合の退職手当条例の規定により退職手当が支給されます。したがって県内全市町村の支給率は同率です。

□時間外勤務手当

	支給総額	職員一人当たり支給年額
10年度	5,299万円	500,000円
9年度	5,950万1千円	561,000円

□特殊勤務手当

- ・職員全体に占める
手当支給職員の割合…20.4%
- ・支給対象職員一人
当たり平均支給年額…60,456円
- ・手当の種類…市税事務、社会福祉業務、交通安全指導業務等17種類。

□扶養・住居・通勤手当（国の制度と同じ）

	内容
扶養手当	配偶者 配偶者以外の扶養親族 その他の扶養親族
住居手当	持家と借家
通勤手当	交通機関利用者 自動車等交通用具使用者

■一般行政職の級別職員数の状況

	標準的な職務内容	職員数	構成比(%)
1級	主事補・技手	3人	1.5
2級	主事・技師	23人	11.2
3級	主幹	17人	8.3
4級	係長・主任	54人	26.2
5級	係長	19人	9.2
6級	課長補佐・技佐	45人	21.8
7級	課長・副参事	32人	15.5
8級	部長・参事	13人	6.3
計		206人	100

※高萩市の給与と条例に基づく給料表の級区分による職員数です。標準的な職務内容とは、それぞれの級に該当する代表的な職名です。

■昇給期間短縮の状況（平成9・10年度比較）

	10年度	9年度
一般行政職の職員数(A)	250人	250人
普通昇給期間(12月~24月)を短縮して昇給した職員数(B)	4人	8人
比率(B/A)	1.6%	3.2%

■特別職の報酬等

	給料月額等	期末手当
市長	819,700円	(11年度支給割合)
助役	674,200円	
収入役	616,000円	
議長	455,000円	6月期 1.6月分
副議長	395,000円	12月期 1.9月分
議員	375,000円	3月期 0.55月分

■部門別の職員数

	職員数(人)			対前年増減数(人)			
	9年度	10年度	11年度	9年度	10年度	11年度	
一般行政	議会	5	5	5	—	—	
	総務	73	69	67	—	△4	△2
	税務	17	17	17	—	—	—
	農水	24	22	23	—	△2	1
	商工	5	6	6	—	1	—
	土木	40	41	42	5	1	1
	民生	36	37	34	1	1	△3
	衛生	18	19	18	△1	1	△1
	計	218	216	212	5	△2	△4
	特別行政	教育	88	86	85	1	△2
計	88	86	85	1	△2	△1	
合計	306	302	297	6	△4	△5	
公営	水道	17	17	16	—	—	△1
企業	その他	17	16	16	△1	△1	—
合計	34	33	32	△1	△1	△1	
総計	340	335	329	5	△5	△6	

※職員数は一般職で、地方公務員の身分を保有する休職者や派遣職員などを含み、臨時・非常勤職員を除く。

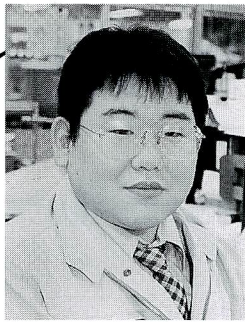

フレッシュ行政マンを紹介します!

市役所の 新鮮力

児島 宏行

・経済部 農林課勤務・

市職員に採用されて農林課の地籍調査係に配属され、もうすぐ4年目を迎えます。初めて聞く地籍調査という言葉に戸惑いつつも、上司や先輩の指導を受けているうちにいつの間にか職場の後輩もでき、自分の仕事を覚えながらも後輩にも教えなければならない立場になってしまいました。地籍調査は、『国土調査法』に基づいて土地の境界を調べて、地籍図(公図)や地籍簿(謄本)を新たに作ることを目的にしています。歴史の授業で習った豊臣秀吉の『太閤検地』の現代版といったところで、調査の成果は、永久的に残ります。個人の財産管理や課税、公共事業など多岐にわたって影響を与える重要な事業ですので、調査にあたっては、難しい面も多く気を使いますが、大変やりがいのある仕事です。市内全域を終えるまでには、あと数十年かかり、私が退職するころには終わっているかどうか分からないほど、気が遠くなるような事業ですが、その一時期に携われたことを誇りに思っています。

これからも正確さや公平さをモットーに、市民のみなさんのために、そして自分のためにも、一生懸命努力していきたいと考えています。

公民館 だより

●松岡地区公民館
☎24-0424

『中高年の山歩き教室』

講師
鈴木 仁さん(下君田)

今、中高年を中心に登山ブームが起きていますが、“チャレンジ教室”としてスタートしたのは4年前のことです。開設当時から人気があったようで応募者が多く、最初の年は、小学生から76歳までのみなさんが参加されました。登山を趣味としていた関係で講師を受けましたが、この幅広い年齢層の中で講座として実施するには無理があり、2日目からは、対象を中高年にしぼり、現在まで続けています。

登山の魅力は、何ととっても自然に接する喜びかと考えます。四季折々の景色に触れ、登山道に咲く山野草を愛でながら自力で登頂したときの気分は、人には言えない満足感が得られるものです。

この講座は、年4回の短期講座ですが、学生時代や青春時代に登山を経験された参加者のみなさんが中心となって、『山歩きクラブ』を発足しました。年間を通じて身近な山々を中心に活動されているクラブのみなさん、大いにいい汗をかいてください。



安達太良山頂を制覇した講座生のみなさん

行政ニュース



1/6 賀詞交換会で飛躍を誓う

新年を迎え、ますますの健康と繁栄を願う賀詞交換会が、高萩ビーチガーデンで開かれました。発起人の大久保市長は、「辰年にちなんで飛躍の年として、創意工夫をもって市政発展のために邁進していきます」とあいさつし、出席した約250人のみなさんとともに2000年の門出を祝いました。



1/10 四五六人の成人を祝う

市内の成人者は465人で、そのうちの約350人が、文化会館で開かれた第46回成人式に臨みました。式典では、成人者代表の八巻美穂さん(安良川)が「社会人としての自覚と責任をもって行動したい」と答辞を述べました。式典後の懇談会会場は、再会を喜び合う笑顔や笑い声に包まれました。



1/5 親子三六人がスキー教室に参加

この教室は、福島県のグランデコススキーリゾートで開かれました。参加した親子16組36人のみなさんは、初級、中級、上級の別に6班に分かれて基本的な滑り方などの指導を受けました。慣れないスキーに悩まされていた初心者のみなさんも、2日目にはリフトで登って滑走を楽しんでいました。

『花貫さくら公園』

に決まりました

花貫ダム下の休養地の名称募集には、市民のみなさん31人から74点の応募がありました。ご協力ありがとうございました。そこで、1月14日(金)にダム下休養地名称選考委員会を開いて選考した結果、山縣美津枝さんの『花貫さくら公園』の名称に決まりました。

選定の理由は、応募いただいた名称の多くに花貫ダムや桜の言葉が使われていたこと、周囲の自然林の中にエドヒガンザクラやヤマザクラなどが自生していることがあげられました。さらにシンプルな名称で親しみやすいことから、『花貫さくら公園』に決定しました。

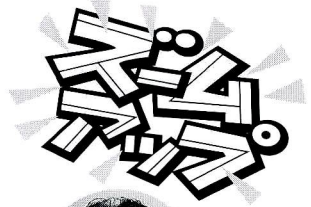

★入選
『花貫さくら公園』 やまがた 山縣美津枝さん(島名・写真)
佳 『花貫ダム桜公園』 森政光さん(上手綱)
作 『桜都の郷』 佐藤カツ子さん(上手綱)
■商工観光課 ☎23-7035

施設ガイド



☎23-7174

〈開館時間〉
9:30~17:50

	日	月	火	水	木	金	土
休館日 ●印の日	2月	6	7	8	9	10	11
		13	14	15	16	17	18
		20	21	22	23	24	25
		27	28	29			
	3月	5	6	7	8	9	10
		12	13	14	15	16	17
		19	20	21	22	23	24
	26	27	28	29	30	31	

子供映画会

▶3月11日(土) 14:30~
「タマ&フレンズ3丁目物語」「一休さん」

おりがみ教室

▶2月19日(土) 14:30~
「おびな」「めびな」「びょうぶ」「つばめひこうき」「ふうせん」

おはなし会

▶2月26日(土) 14:30~
□絵本 「ジローとぼく」
□紙芝居 「てんぐのはうちわ」
□パネルシアター 「きんのおのぎんのおの」

・図書案内・

今年話題の一冊

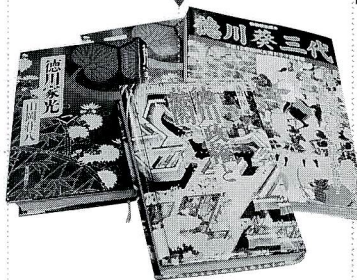

▶3月8日(水) 14:30~
□絵本 「ひとつぶのえんどうまめ」
□紙芝居 「おにさんこちら」
□パネルシアター 「あいうえ王子」

『英徳川三代』…ジェームス三木著(日本放送出版協会)
『徹底図解徳川三代』…(成美堂出版)『徳川三代天下人への賭け』…高野澄・百瀬明治編(アートダイジェスト)
『徳川政権と幕閣』…藤野保編(新人物往来社) 『将軍の城「江戸城」のすべて』…吉成勇編(新人物往来社) 『徳川将軍と天皇』…山本博文著(中央公論新社) 『徳川家康のすべて』…北島正元編(新人物往来社) 『徳川家康天下人の器』…芳岡堂太著(三笠書房) 『徳川家康の人間経営』…童門冬二著(祥伝社) 『徳川家康の必勝言行録』…原麻紀夫著(青年書館) 『若き日の家康』…戸部新十郎著(光風社出版) 『徳川秀忠』…戸部新十郎著(徳間書店) 『徳川家光』…山岡莊八著(毎日新聞社) 『春日局』…上之郷利昭著(PHP研究所)



☎23-7411

坂本 冬美 コンサート

■とき 3月12日(日)
■時間 午後2時と6時の
2回公演。
■入場料 5,800円
(全席指定)

[プレイガイド] 仲屋書店、
モンペリ上島名ねもと、や
おけん、ピアノマート(磯
原)、日立市民会館、高萩市
文化会館



高萩市市民憲章(昭和49年制定)

1. 自然をたいせつにし、美しいまちをつくりましょう。
1. きまわりを守り、明るいまちをつくりましょう。
1. 礼儀を正しくし、うるおいのあるまちをつくりましょう。
1. 元気で働き、豊かなまちをつくりましょう。
1. 思いやりのある、あたたかいまちをつくりましょう。

国会等移転審議会の答申結果と今後の取り組みについて

先般、国会等移転審議会が首都機能移転先候補地の答申を行い、本県地域は、自然災害に対する安全性に優れるなど移転調査対象地域の中で「栃木・福島地域」及び「岐阜・愛知地域」に次いで高い評価を受けました。これはひとえに皆様方のご協力をいただきながら、誘致組織や議会など一体となって様々な誘致活動に取り組んできた成果であり、厚く御礼申し上げます。

本県地域は、移転先候補地として選定されませんでした。しかし、「栃木・福島地域と連携し、これを支援、補完する役割が期待される地域」とされ、新都市の整備にとって重要な地域であると認識されたところであり、今後の地域振興にとって大きな効果が期待できるものと考えております。

今後は、北東地域の各県と連携して利根川越えの首都機能移転実現に向けて取り組んでいくとともに、本県への波及効果等について検討していきます。

◆茨城県企画部企画課首都機能誘致推進室
☎029-301-2523

(株)日立電鉄バスで環境定期券を始めました

(株)日立電鉄バスでは、1月10日(月)から通勤定期券を持っている本人と同居する同居の家族を対象に、定額で乗車できる環境定期券を始めました。これは、低額の乗車賃を設定することによってバスの利用を促進し、地球規模の環境保護に役立てようとするものです。

▶対象者 通勤定期券所持者及びその同居家族(両親、祖父母、配偶者、兄弟姉妹、子どもなどで自己申告制)。

*通学定期券は対象になりません。

*人数に制限はありません。

▶適用日 土・日曜日、祝日(県民の日を含む)、年末年始(12月29日～1月3日)、お盆休み(8月13日～8月15日)。

▶適用範囲 当社バス全路線(ただし高速バスは除く)。

▶乗車料金 *現金のみ適用。

	券面表示区間	券面表示区間以外
通勤定期券所持者	—	100円
同居の家族(大人)	100円	100円
同居の家族(小学生以下)	50円	50円

*障害者等の割引運賃適用の人は、大人50円、子ども30円になります。

◆(株)日立電鉄バス ☎0294-22-2168

募集

小・中学校体育施設 無料開放の利用団体

スポーツ振興課 ☎23-7036
市民体育館 ☎23-2552

身近な体力づくりの場として、市内の小・中学校の運動場や体育館、高秋中学校の武道場をスポーツ関係団体に無料で開放します。

■対象となる団体 市内に在住、または在勤・在学する人たちで組織され、その中に管理者として成人が含まれている10人以上のスポーツ団体。

■開放期間 5月1日(月)から平成13年4月30日(月)までの1年間。

■開放時間

- ・月～金曜日：午後6時～9時
- ・土曜日 ……午後1時～9時
- ・第2・4土曜日と日曜日

…午前9時～午後9時

*この時間帯にかかわらず、学校教育に支障がないと認められる範囲で開放します。

■申請の範囲 原則として利用団体の学区内。

■申込 市民体育館に備えてある所定の申込書に記入のうえ、3月19日(日)までに市民体育館へ申し込み。*午前9時から午後8時30分まで。(月曜日休館)

少年スキー教室の参加者

スポーツ振興課 ☎23-7036
市民体育館 ☎23-2552

■期日 3月27日(月)から28日(火)までの1泊2日。

■場所 グランデコススキーリゾート。

■内容 楽しく安全な基礎スキー。

■対象者 小学5・6年生と中学生

■募集人員 45人。*定員を超えた時は抽選。

■受講料 13,000円(傷害保険料を含む)。

■申込 2月15日(火)から25日(金)までに申込書を市民体育館へ。*午前9時から午後8時30分まで。(月曜日休館)

福祉講座「くらしに活かす 介護教室」の参加者

社会福祉協議会 ☎23-8341

■日時 3月8日(水)、15日(水)、22日(水)の3日間で、それぞれ午前9時から午後4時まで。

■場所 中央公民館。

■内容 家庭で役に立つ介護の知識や技能に関する講習会。

■対象者 介護に関心のあるみなさんや高齢者、障害者(児)を抱える家族。

■募集人員 約30人。*参加費無料

■申込 2月23日(水)までに電話で申し込み。

市制施行45周年記念
文化会館開館20周年記念

NHK公開録画 の 観覧希望者募集



市では、NHK水戸放送局との共催で「欽ちゃんといっしょに笑って」(総合テレビで毎週日曜日午後1時30分から放送)の公開録画を文化会館で行います。

開場/午後4時15分

■とき 3月26日(日) 開演/午後5時

■ところ 高萩市文化会館

■出演者 萩本欽一さん、市内の小中学生ほか。

■観覧申込の方法 往復はがきを利用して下図のように該当事項を記入して申し込み。*1枚で1人分の入場整理券。応募者多数の場合は抽選になります。

■締切り 3月3日(金)必着。

入場無料

※乳幼児の入場は、ご遠慮ください。

318-0034

〒

高萩市高萩6
高萩市文化会館内
「欽ちゃんといっしょに笑って」係

何もしなくて大丈夫。

往復はがきの書き方

返信用

〒

申し込み者の
郵便番号
住所
氏名
電話番号

申し込み者の
郵便番号
住所
氏名

「入場整理券希望」

◆問合せ先 文化会館 ☎23-7411 市役所秘書課 ☎23-2118

無料法律相談の相談者
 秘書課 ☎23-2118

■日時 3月2日(木)午後1時30分
 から3時30分まで。

■場所 市役所の市民相談室。
 ■相談員 茨城県弁護士会所属の弁護士。

■定員 6人(相談時間は1人20分程度)。*定員になり次第締め切ります。

■相談料 無料。
 ■申込 2月28日(月)午前8時30分
 から秘書課あて電話で申し込み。

小・中学校の常勤と非常勤の講師
 学校教育課 ☎23-1135

現在、教員の資質向上を図るため、採用1年目の先生を対象とした「初任者研修」に取り組んでいます。この研修を行うため、新任の先生を指導したり、校外に出張

した後の子どもたちの指導にあたるための非常勤講師を募集しています。

また、お産や育児などで休む先生の代わりに授業にあたりたり、学級を担当する常勤の講師も募集中です。

募集にあたっては、特に、今年度末に退職する人や、過去に教職の経験のある人などの応募をお待ちしています。

お知らせ

高萩市体育協会の表彰候補者を推薦してください
 (スポーツ振興課内) ☎23-7036

■対象 市内に在住または通勤・通学している人や団体。
 ■表彰基準

「体育功労者」市の体育の振興に多大な功績をあげた人や団体。

「競技優秀者(団体)」県大会で3位以内、または関東・全国大会で6位以内の優秀な成績を収めた人や団体。さらに、日本代表選手として国際大会に出場した人や団体。

*大会は平成11年4月1日から平成12年3月31日までに開かれた公式スポーツ大会に限ります。「スポーツ奨励者」地域スポーツの指導者として貢献、または発展のために活躍している人。

■推薦者 高萩市体育協会専門部長や学校長など。

■提出先 事務局と市民体育館に備えてある所定の用紙に記入のうえ、3月3日(金)までにスポーツ振興課まで。なお、3月3日以降の大会については、随時受け付けます。

平成12年度県民交通災害共済の受け付け
 生活環境課 ☎23-7031

■会費(1年間)
 ・大人 ……900円。
 ・中学生以下…500円。

■共済期間 平成12年4月1日から平成13年3月31日までの1年間。

■万一の時のお支払い見舞金
 ・死亡 ……100万円。
 ・身障見舞金 ……50万円。
 ・傷害見舞金(治療実日数に応じて) ……2~30万円。

■申込 所定の申込書に記入のうえ、会費を添えて生活環境課(市役所第2庁舎の2階)へ申し込み。

■その他 団体加入の場合は、1人につき30円の報償金を支払いますので、手続きに来られる人は、印鑑をお持ちください。

年金の無料相談会と集合徴収
 保険年金課 ☎23-2117
 目立社会保険事務所 ☎029412412125

年金を受け取る時になつてあわててもどうにもなりません。自分の年金がどうなっているか不安に思っている人、厚生年金等の加入期間が不明な人、その時になつてあわてないためにキチンと自分の年金を確かめてください。

市と社会保険事務所では、年金相談と未納保険料についての相談を次のとおり行います。なお、当日は免除申請も受け付けます。

■日時 2月18日(金)午前10時から午後3時まで。

■場所 中央公民館。
 ■持参品 年金手帳、印鑑。社会保険事務所より過年度分の納付通知書が届いている人はその通知書。

*分割納付の相談も行います。

平成12年度県政モニターを募集

県政モニターは、県政に対する自由で清新な意見や提案をみなさんからお聴きし、それを県政に反映させ、豊かな地域社会づくりに役立てるものです。

▶活動内容 ①通信カードによる意見、提案の提出 ②施設見学会等への出席 ③アンケート調査への協力。

▶任期 平成12年4月から平成14年3月までの2年間。

▶募集人員 50人。

▶応募資格 ①県内在住の20歳以上の人 ②公務員でない人 ③国や市のモニターと兼務にならない人 ④過去5年間に以内に県政モニターを経験していない人。

▶応募方法 市役所秘書課に備えてある申込書に所定の事項を記入のうえ、県広報聴課あて送付。

▶締切り 2月29日(火) *当日消印有効。

◆〒310-8555 水戸市笠原町 978-6
 茨城県広報聴課 ☎029-301-2123

相続登記に関する無料相談

2月は「相続登記はお済みですか月間」です。この期間内に相続登記に関する無料相談を行っていますので、お気軽にご相談ください。

▶相談期間 2月1日(火)~29日(火)。

▶場所 最寄りの司法書士事務所。

▶内容 相続登記に関する内容。

◆茨城司法書士会 ☎029-225-0111

ガールスカウト高萩地区団員を募集

▶募集隊・バンビー(幼稚園年長)…若干名
 ・ブラウニー(小学校1~3年)…10人
 ・ジュニア(小学校4~6年)……10人
 ・シニア(中学生)……………若干名
 ・レンジャー(高校生)………若干名

▶申込締切り 2月末日。

◆水上和子さん ☎22-2671

**2000年ミレニアムを祝う
 オリジナルタトウ(記念台紙)を好評販売中!**



このタトウには、2000年1月1日の日付印を押した3枚の切手と元旦恒例の「神輿渡御」の写真が入っています。(1枚240円)

◆高萩郵便局 ☎22-2001



平成12年 高萩市消防出初式

【と き】 1月9日(日)
【と ころ】 高浜運動広場

この出初式には、高萩消防署員や市内に21あるそれぞれの分団員、関係者など約400人が参加しました。式では市長閲覧の後、第5分団(北方)と第21分団(中戸川)によるポンプ操法などの代表演技がありました。また、会場では地域消防に貢献されたみなさんに対しての表彰も行われました。

表彰を受けたみなさん (敬称略)

※()内の数字は所属分団

【日本消防協会会長表彰】

《功績章》岩間輝巨(団本部副団長)

《精績章》大部享克(元20・分団長)

【茨城県知事表彰】

《永年勤続功労章(20年以上)》

水上哲夫(1・班長)、田村茂(1・班長)、
中村泰治(2・分団長)、磯野秀敏(4・班長)、
沼田不二男(5・班長)、根内進(16・副分団長)

【茨城県消防協会会長表彰】

《優良分団表彰》第10分団

《功労章》大高忠(4・分団長)、小野俊満(10・分団長)、菊地正(21・分団長)

【消防団分団後援会表彰】

第7分団後援会、第8分団後援会、
第9分団後援会

【高萩市長表彰】

鈴木健二(元団本部副団長)、鈴木淳一(元

1・分団長)、古口富士雄(元1・班長)、安東義美(元2・分団長)、小田木和昭(元2・班長)、落合昇(元4・副分団長)、櫻村和徳(元4)、小峰武則(元4・故人)、中村貴昭(元5・分団長)、棚谷健盛(元6・分団長)、沼田淳(元6)、大高英敏(元7)、金沢和男(元8・分団長)、渡部敬喜(元9・分団長)、関一孝(元11・分団長)、鈴木幹博(元12・分団長)、沼田肇(元13・分団長)、田辺和男(元13)、小幡照夫(元14・分団長)、大槻光弘(元14)、岩間榮雄(元15・副分団長)、藤田典昭(元16・班長・故人)、鈴木薫(元17・班長)、豊田守(元17・班長)、大部享克(元20・分団長)

【消防長消防団長表彰】

第5分団、第21分団

【消防団長表彰】

第9分団、第10分団後援会、第11分団後援会、第12分団後援会



定期外結核健康診断実施のお知らせ

結核予防法第5条に基づき次のとおり胸部エックス線間接撮影を実施しますので、関係者(理容・美容・飲食店等)はもれなく受診してください。なお、市の定期健康診断を受診した場合は、対象外となります。

▶期日 2月14日(月)、15日(火)、3月3日(金)

▶時間 午前9時30分～11時30分と午後1時30分～3時

▶場所 2月14日全日と2月15日、3月3日の午前は日立保健所。2月15日、3月3日の午後は旧高萩保健所。

▶費用 無料。

◆日立保健所保健指導課

☎0294-22-4188

鹿島アントラーズFCサッカースクール 高萩校の生徒募集

▶対象者 小学生(新学年の1～6年生)。

▶募集人員 各学年とも約30人。

▶活動内容 基礎技術・戦術の習得。

▶活動日等 毎週水曜日。

▶場所 高浜運動広場。

▶会費 月額 4,000円。他に登録料有。

▶申込 往復はがきに返信先を書き、氏名、生年月日、年齢、学校名、新しい学年、保護者氏名と捺印、住所、電話番号を明記のうえ、鹿島アントラーズFCスクール選考会事務局へ。

▶申込期間 3月1日(水)～4月5日(水)。

▶その他 選考結果の通知は、決定後返信はがきで通知します。

◆(株)鹿島アントラーズFCサッカースクール 〒314-0021 鹿嶋市粟生東山2887 ☎0299-84-6815

みんなの

国民年金

こくみんねんきん

国民年金の保険料は、 全額社会保険料の控除対象です。

保険年金課 ☎23-2117

平成11年1月から12月までに納めた国民年金の保険料は、すべて社会保険料の控除対象となりますので、確定申告書には忘れずに記入してください。その際添付する証明書は国民年金係で発行しています。

国民年金基金に加入している人は、その掛金も控除対象となりますので、国民年金基金より証明を受けてください。

■国民年金保険料：月額13,300円 付加保険料13,700円

平成11年度国立博物館・美術館巡回展『再発見・風景へのまなざし』

◆茨城県天心記念五浦美術館 ☎46-5311

風景や自然を主題とした絵画作品を「信仰と風景」「文学的空間」「現実へのまなざし」「現実を越えて」の4つの視点からとらえて展示しています。

▶内容 国立博物館・美術館が所蔵する重要文化財5点を含む日本画、油彩画、水彩画など45点を展示。

▶期間 2月20日(日)まで。

▶入場料 一般 600円

高・大学生 400円

小・中学生 200円

*65歳以上及び障害者手帳持参の人は無料。

▶開館時間 午前9時30分～午後5時。

◀岸田劉生「切通之写生」
大正4年/東京国立近代美術館蔵

美術館へ行こう!

自然との対話『ゲルト・クナッパー展』

◆大心苑の小さな美術館 ☎22-2151

四半世紀前に大子町に築窯して独創的な活動を続けているドイツ人陶芸家のゲルト・クナッパー。氏の活動の幅は、素材の広がり、国際的な活動の広がり、そして東洋と西洋のエレメントを合わせ持った作風の広がりを見せています。力強く彫刻的なクナッパーの世界をお楽しみください。

▶内容 陶芸作品35点を展示。

▶期間 3月10日(金)まで。

▶入場料 大人 700円

高・大学生 400円

小・中学生 300円

▶開館時間 午前10時～午後5時。

*月曜日は休館。

「Taiyo」▷

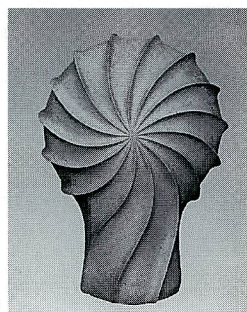

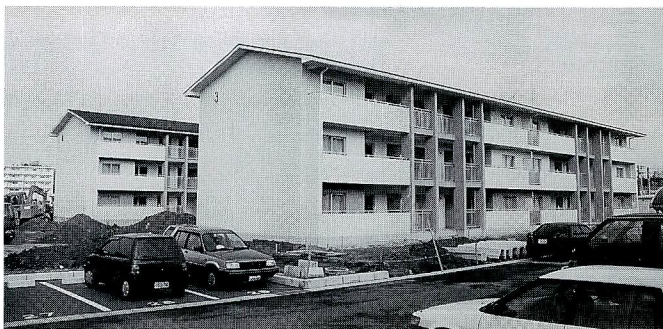

県営住宅の入居者を募集します

昨年が続いて、下手綱地区で建設が進められていた県営住宅が完成しましたので、その入居者を募集します。

- 所在地 高萩市下手綱 981-1。
- 募集戸数 24戸 (2棟)。
- 面積・間取り 1戸当たり69.1㎡。2LDK。
- 募集期間 2月1日(火)～2月29日(火)。
- 入居開始日 4月1日(土)。
- 家賃 収入月額に応じて25,300円～55,600円。
- 入居申込者の資格

- ①茨城県内に住所または勤務場所があること。
 - ②同居または同居しようとする親族があること。
- *親族には婚約者も含まれます。なお、婚約中の申込

受付は、挙式予定日からさかのぼって2か月以内です。
③現在住宅に困っている人。(持家のある人は申し込みできません)

- ④県税及び市町村税を滞納していないこと。
- ⑤収入基準 (収入月額20万円以下) にあてはまること。
- ⑥裁量階層 (50歳以上または50歳以上と18歳未満の人のみの世帯、身体障害者、精神障害者、精神薄弱者、戦傷病者、原子爆弾被爆者、引揚者がいる世帯) の収入基準となる収入月額は 268,000円以下です。

- ⑦収入月額は次の計算で求めることができます。
(世帯の所得額－同居及び別居扶養×380,000円) ÷12か月＝収入月額
- ⑧駐車場は1戸1台分です。

■入居申込の手続き等

「入居申込書」の他、各種書類が必要になりますので、同書に添付してある「入居申込のご案内」を参考に用意してください。また、入居申込書は水戸住宅管理センター及び高萩土木事務所、市役所建築課で配付しています。

なお、応募は水戸住宅管理センターあて添付書類を付けて、郵送または持参となります。

◆(財)茨城住宅管理協会水戸住宅管理センター

〒310-0062 水戸市大町3-4-36大町ビル3階 ☎029-226-3355



* 社会福祉協議会へ

- ・ 松岡地区公民館 チェリー料理クラブ 2,710円
- ・ 第9回松岡地区公民館まつり実行委員会 90,462円
- ・ コスモクラブ 10,000円
- ・ JA茨城ひたち高萩地区女性部 餅米72kg
- ・ 山之内製薬株式会社 (赤浜) 130,629円
- ・ キリスト教聖児幼稚園高萩分園 25,000円
- ・ 沼田実さん (東本町) 12,235円
- ・ スナックぼけっと (東本町) 9,385円
- ・ (故)吉井トヨさん (秋山) 100,000円
- ・ 創建葬儀社 (高浜町) 15,000円

* 図書寄贈 佐原美知子さん (島名)

歳末たすけあい募金

- ・ 県北地区同盟 47,059円
- ・ 高萩相愛会 10,000円
- ・ 高萩市母子寡婦福祉会 3,000円
- ・ 高萩鉄道OB会婦人部 15,614円
- ・ 花貫直売所感謝祭 15,608円
- ・ 立正俊成会茨城教会婦人部 50,000円
- ・ 高萩キリストの教会 20,000円
- ・ (有)北部自動車サービス 36,500円
- ・ 廣和建设(株) 4,629円

日立・高萩・十王広域下水道組合の平成10年度決算

昨年12月の組合議会で平成10年度の決算が承認されましたので報告します。

下水道事業は、日立市、高萩市、十王町の共同事業で平成元年度から取り組んでいます。収入の主な財源は、国や2市1町からのお金と長期の借入金(組借債)です。支出については、大部分を下水道施設の建設費と、それに伴う長期の借入返済金(元金償還金・組借債利息等)に使用しました。経費と使用料の対比では、1㎡当たりの処理経費346円に対し、下水道使用料は178円で、1㎡につき168円の赤字が出ている状況です。この赤字分は、2市1町からの繰入金で補てんしました。

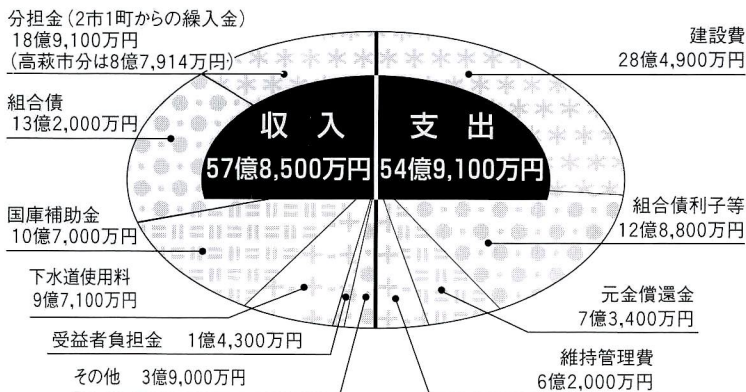

県指定文化財『穂積家住宅』の見学停止のお知らせ

『穂積家住宅』は保存整備工事のため、その見学を2月から当分の間停止させていただきます。

◆生涯学習課 ☎23-7036

高萩協同病院が救急病院に認定されました

高萩協同病院(安良川 267)が平成11年12月6日付けの茨城県告示により救急病院として認定されました。

◆保健センター ☎24-2121



財団法人 関東電気保安協会

西暦2000年の幕開けを祝う



1/1(土)

丹生神社で元朝ささら舞い

大勢の初詣客が集まる境内で披露された丹生神社の棒ささら。同所では午前0時の新年の幕開けと同時に、拝殿の前に作られた屋台の中から3匹の獅子が現れ、今年一年の無病息災と五穀豊穡を願って華麗に舞っていました。

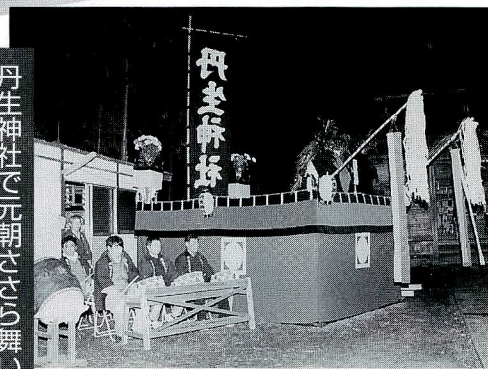

一方、高萩海岸では県内各地から約80人のかつぎ手が集まって、日の出とともに神輿を海に繰り出す元旦恒例の神輿渡御が行われました。今年は砂浜で大和太鼓も勇壮な太鼓を披露し、大勢の初日の出客のみなさんとともに西暦2000年の幕開けを祝いました。



高浜町濱会場で神輿渡御



地域とふれあうもちつき

高萩心障者福祉センターで「ふれあいのもちつき会」

12/27(月) このセンターで活動しているみなさんと関係者など約50人が参加して開かれた年末恒例のもちつき。会場のセンターの庭では、みなさんが代わる代わる杵を持ちながらもちをつき、つきあがったもちは、あんやきなこなどでまぶして参加者に配られました。



手作りの自慢の一品を展示

第22回市民ギャラリー「手作り市民展」

1/19(水)~23(日) この市民展は、文化会館展示室を会場に市民のみなさんが作った木工・竹・わら細工や革工芸、組み紐、パッチワーク、刺繍など約160点の作品が展示されました。会場には木の素材を生かした机や精緻に編み込まれた組み紐など、それぞれ作る人の意欲を感じる作品が並んでいました。



いつも僕たちを守ってくれてありがとう

高萩地区交通少年団が高萩消防署を表敬訪問

1/19(水) この活動は、日ごろ市民の生活を守る仕事に取り組んでいる関係機関を訪れ、その感謝の気持ちを伝えるために毎年行っているもので、今回の訪問場所は高萩消防署。同署を訪れた松岡小学校の4人の団員は、職員を前に作文を読み上げ、また花束を贈って感謝の気持ちを表しました。

2月
の納税など

- * 固定資産税 (第4期)
 - * 都市計画税
 - * 国民健康保険税 (第9期)
 - * 国民年金 (2月分)
- 納期限は、2月29日(火)

トイレ
の汲み取りの
休み

- 2月...20日(日)、21日(月)、27日(日)
- 3月...5日(日)、6日(月)、12日(日)、13日(月)

花貫クリーンセンター ☎22-4318

編集後記

元旦の日の出を祝う神輿渡御。海に入った神輿を見守る人波は、その動きに合わせて右や左に動き、また足下をすくう波に合わせて前や後ろに動いて、打ち寄せる波以上に激しく揺れていました。今年は朝日を背にして大和太鼓の演奏も行われ、これまでとは一味違う二千年の始まりを祝いました。いつもの元旦風景に新しい催しがあり、何かいいことがありそうな一年です。

花貫さくら公園の名称に応募された山縣さんは、中郷温泉「通りゃんせ」の名称募集でも第三位を獲得した経歴の持ち主。知人の依頼でコンテスト出品の写真のタイトル付けもするとか。その秘訣を伺うと、「普段目にはいる景色を言葉にしてメモすることもあるけれど、基本的には第一印象が大事かな」と山縣さんの瞳は、日々、新鮮なものを探しているのですね。

Hot news

ホットニュース



新しい時代に向けたまちづくりへの取り組みを聞く

中央公民館の高齢者大学新春大会で『新春の語らい』

1/19(水) 新春恒例のこの行事には、高齢者大学の生徒のみならずなど約150人が参加。講師の大久保市長からは、今年オープンする総合福祉センターの内容をはじめ、2000年を迎えた中で新しい時代を見据えたまちづくりについての講話がありました。



地域みなさんで小正月の伝統行事を楽しむ

上君田地区で行われた『鳥追い』

1/14(金) 小正月を祝う行事として地域に伝わる『鳥追い』。上君田地区では竹を柱にしてその間に茅で葺いた幅6m、長さ9mの小屋が作られました。小屋の中でもちやいわしを焼いて食べた後、夜半には小屋に火が付けられ、各家庭から持ち寄られた正月飾りといっしょに燃やされました。



年末大そうじのお手伝い

中央公民館のほーらい16期会で『愛正園』の奉仕作業

12/1(水) これは、同会会員の健康増進と園生との交流を目的に毎年暮れに行われているもので、今回で8回目。当日は70歳から80歳までの会員25人が参加し、雨天のため当初予定していた歩道など建物周辺の野外の掃除から窓拭きに切り換え、雑巾を手に清掃を行いました。



親子で凧あげ

高萩海岸の砂浜で開かれた同校恒例のこの行事には、全校児童がそれぞれに干支の龍をあしらった図柄やドラえもんなどを描いた手作りの凧を持ち寄って参加。当日は保護者も参加して、砂浜には親子でいっしょに凧あげを楽しむ姿が見られ、空には色とりどりの凧が海風に乗って泳ぐ姿が見られました。

1/15(土)

鮭の生態を学ぶ

この学習会は、茨城県内水面水産試験場職員の佐藤一さんを講師に招いて開かれました。同校では4年前から鮭の孵化や稚魚の放流に取り組み、昨秋からは受精卵を育てているところで、児童のみなさんは孵化や放流の方法について熱心に聞いていました。

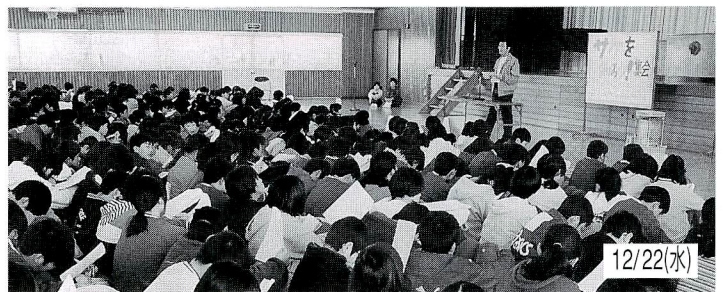

12/22(水)

東小学校で…

相談 (無料)

交通事故相談

2/15(火) 午前10時～午後3時◇市民相談室◆生活環境課 ☎23-7031

消費生活相談

県消費生活センター ☎029-225-6445

野犬やペットの困りごと相談

◆動物指導センター ☎0296-72-1200

貸金業相談

◆(社)県貸金業協会 ☎029-225-4436

補装具の巡回相談

2/25(金) 午前9時～12時

◇北茨城市心身障害者福祉センター◆福祉事務所 ☎23-7030

行政相談

2/10(木)と24(木) 午後1時～3時◇市民相談室◇鈴木清相談員◆秘書課 ☎23-2118

心配ごと相談

毎週木曜日の午後1時～3時◇市民センター2階◆社会福祉協議会 ☎23-8341

精神保健相談 (予約制)

2/16、3/1・8・15の水曜日午後1時～2時

◆日立保健所 ☎0294-22-4188

水曜日

曜日は

午後 7時 まで OPEN!

市民サービスコーナー

- 住民票の交付
- 戸籍簿(抄)本の交付
- 印鑑登録と印鑑証明書の交付

交付内容

市民課 ☎23-2116

四季 催彩

これぞ知らし



第11回高萩市子ども会駅伝大会

寒風をきり元気に走る子どもたちを応援してください

各地区の子ども会のゼッケンをつけた子どもたちが、二月二十七日、スタートラインに立ちます。●チーム編成は、おおむね小学校四年生から六年生までの男女一〇人。●子どもたちは、手網工業団地の極東製薬工業(株)付近を七周する約一〇キロメートルのコースを、健脚を競い元気に走り抜けます。●その勇姿に熱い声援を送り、寒風をきって頬を赤くした子どもたちといっしょに食べるとん汁は、また格別とか。●昨年の優勝は、鳥名団地チームでした。●今年は何どのチームが栄冠を勝ち取るのか、みなさんも応援してください。

時間 午前9時～午後4時

3月の日曜当番医です。

日	病院・医名(所在地)	電話
5日	やすらぎの丘温泉病院(下手網)	(24) 1212
12日	博順会高萩病院(秋山)	(22) 2106
	十王医院(十王町)	(32) 3266
19日	諸原医院(高戸)	(23) 3113
26日	立花医院(東本町)	(22) 3512



ツチアケビ (撮影地：下君田)

人口と世帯

— 1月1日現在 —

- 人口 34,925人(+ 9)
- ↓ 男 17,213人(- 2)
- ↑ 女 17,712人(+11)
- 世帯数 11,939世帯(+ 5)

* () は前月比。

まちの情報をお寄せください。

●市役所秘書課広報広聴係●

☎(23)2118 FAX(24)4653

テレフォンサービス	☎(23) 1151,1152
火災・災害情報案内	☎(24) 0019

私を見てグロテスクなんて言っちゃいやよ。私だって高貴な野生ランなのよ。7月頃に直径2センチメートル位で淡い黄色の花を咲かせます。花を良く見るとエビネやシンビジウムの形にそっくりなので、納得できると思うわ。私は、土壌から養分をいただくので、緑の葉はいらないの。実は一つが10センチメートル位あって赤く熟すの。ちょうど赤いウインナソーセージがぶら下がっている感じね。

県内では筑波山や県北山地が産地です。高萩市でも屋敷林内や山地で時々群生しているのよ。私を見掛けて時々精力剤だと言って取る人がいるけど、うそよ。実の形から変な想像しないで欲しいわ。人工では増やすのが難しいので取らないで楽しんでね。

写真と文：滑川敏行さん(君田小学校長)