



よそお 正月の装いを手作り

12月6日(土)中央公民館活動の「しめ縄作り講座」が同館で開催され、約50人が参加しました。

材料の藁を提供するとともに10年以上この講座の指導に当たっているのは沢田留さん(中戸川)です。コツを聞かれて「習うより慣れろです」と、しめ縄のほか玉飾り・ごぼうまきをより上げて手本を示します。「縄をよるのは慣れていますが、勝手が違う」と初参加した鈴木二郎さん(島名:上写真の左)。

Contents (目次)

自分たちのまちは自分たちで守る (消防署・分団・救急出動) ……	2~3
税の申告が始まります ……	4~5
国民健康保険と老人医療 ……	6
厚生労働大臣表彰 ……	7
若い商業者 ……	8
図書館だより ……	9
情報宅配便(入札参加資格) ……	10~11
読者情報・スポーツ ……	12~13
まちの話題(トラクター技術競技会) ……	14~15
ファインダーの向こう ……	16

自分たちのまちは
自分たちの手で守る

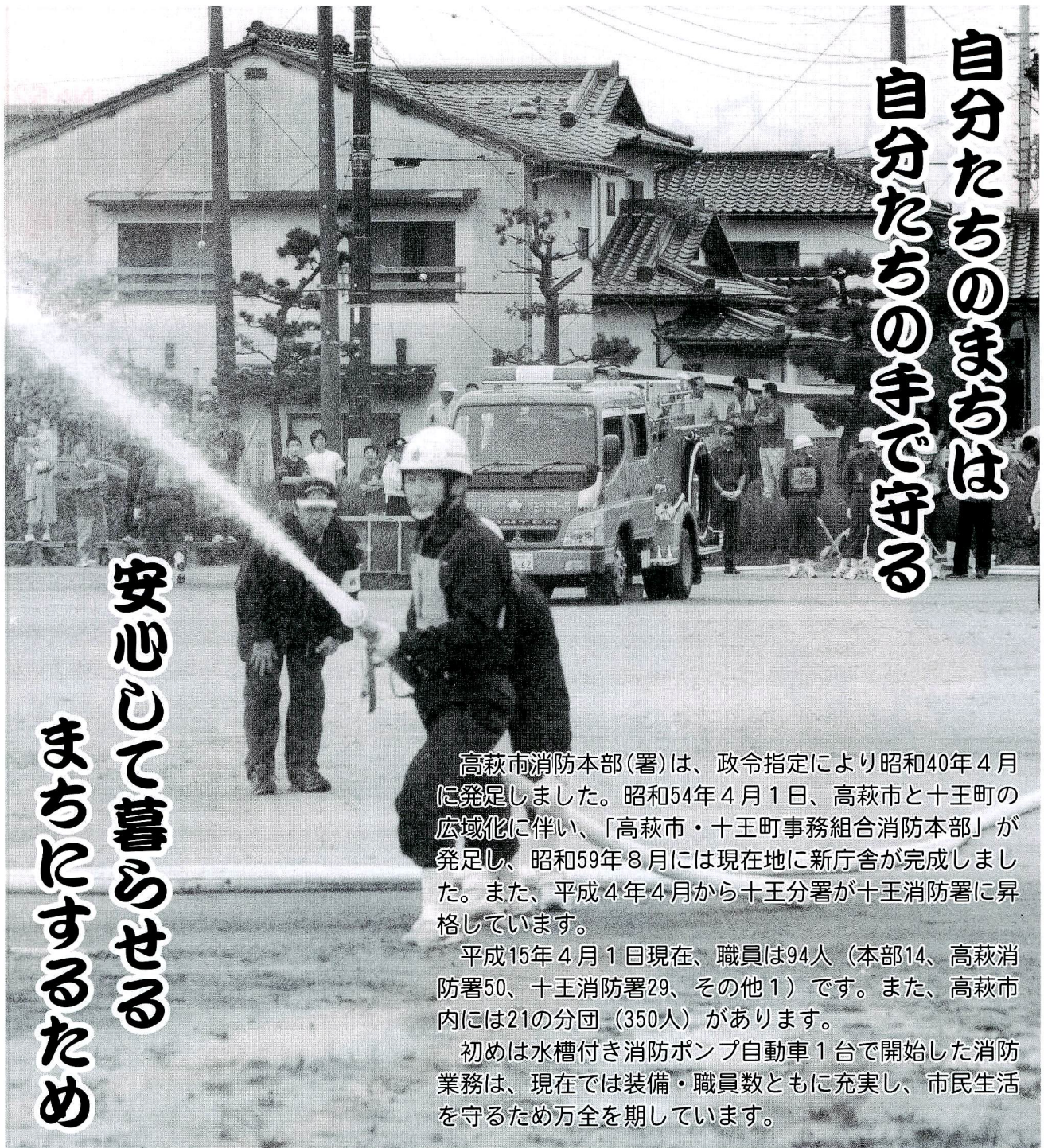

安心して暮らせる
まちにするため

高萩市消防本部(署)は、政令指定により昭和40年4月に発足しました。昭和54年4月1日、高萩市と十王町の広域化に伴い、「高萩市・十王町事務組合消防本部」が発足し、昭和59年8月には現在地に新庁舎が完成しました。また、平成4年4月から十王分署が十王消防署に昇格しています。

平成15年4月1日現在、職員は94人(本部14、高萩消防署50、十王消防署29、その他1)です。また、高萩市内には21の分団(350人)があります。

初めは水槽付き消防ポンプ自動車1台で開始した消防業務は、現在では装備・職員数ともに充実し、市民生活を守るため万全を期しています。

平成7年

2月 高萩消防署に屈折はしご付消防自動車配置

平成4年

4月 十王分署が十王消防署に昇格

1階 668.20㎡
2階 593.03㎡
延面積 1,261.23㎡
訓練棟2基 144.0㎡
(高さ17mと7m)
外高压充填所 10.25㎡



59年

8月 新庁舎完成、鉄筋コンクリート2階建

54年

4月 消防職員 総員61人
(本部7名、高萩消防署33名、十王分署21名)
・十王分署開設
・高萩市・十王町事務組合消防本部発足

45年

9月 庁舎増築、鉄筋コンクリート2階建

昭和40年

4月 高萩市消防本部(署)発足
・消防職員 総員21人
・水槽付消防ポンプ自動車1台で消防業務開始

常備消防のあゆみ(抜粋)



新春のごあいさつ

50周年に 思いを寄せて

高萩市長
岩倉幹良

謹んで新春のお喜びを申し上げます。特に今年は、高萩市市制施行50周年の記念すべき年にあたります。この輝かしい年をみなさんとともに迎え、体験できることに大きな喜びを感じているところです。一昨年3月に就任してから、やがて2年が経過することになりますが、思う事がなかなかかかどらないことでは短く、また私なりに懸命に動き回ったことを思い起こせば長く感じられるところです。

昨年を振り返ってみますと、SARS(新型肺炎)や冷夏が話題となったほか、その影響で打撃を受けた企業も多く、国の経済情勢は止まらないデフレや株価の低迷など依然として厳しい情勢が続いております。しかし一方で、日本経済は足踏み状態を脱しつつあるともいわれており、企業の昨年9月中間決算では、3年前の情報技術(IT)景気を上回る増益を記録しています。国民の望む確かな景気回復に期待したいところであります。

市でも無駄な支出をなくしていくことはもちろんですが、今行政が何をすべきか何ができるのかを考え、必要な施策には予算を充てて、第3次高萩市総合計画に定めた市の将来像『げんき、やるき、かがやきのあるまち～高萩』を目指して取り組んでいこうと考えております。そして今年もまた、私の政治家としての信条でもある「対話の市政」を基本として、市政運営に取り組んでいこうと、年頭に当たり強く心に刻んでおります。

消防本部の消防機械

15年4月1日現在 単位：台

水ポンプ自動車	付ポンプ自動車	消防ポンプ自動車	屈折はしご車	救急車	指令車	予査車	防犯車	連絡車
4	1	1	3	2	1	1		

火災発生の推移

区分	種別火災件数(件)				焼失面積		損見積額(千円)	焼失棟数(棟)	死者(人)	負傷者(人)	り災	
	総数	建物	林野	その他	建物(m)	林野(a)					世帯数	(人)
平成10年度	17	10	3	4	724	9	71,345	14	0	1	12	28
13	19	7	3	9	545	10	60,907	11	0	0	8	29
14	21	7	8	6	375	169	8,316	7	0	0	3	10
15(10月末)	22	11	3	8	123	8	17,202	17	1	0	7	11

救急出動の推移

単位：件

区分	総数	火災	自然災害	水難	交通	労働災害	運動競技	一般負傷	加害	自行	損傷	急病	その他
平成10年度	819	1	0	1	114	11	6	98	8	6	501	73	
13	1,276	1	0	1	193	21	13	152	15	20	763	97	
14	1,360	0	0	4	190	12	6	146	17	25	853	107	
15(10月末)	1,290	2	0	1	175	15	3	168	9	21	794	102	

消防分団は、火事などの災害から私たちの命や財産を守るために活動しています。

第二分団長

中村 泰治やすはるさん
(高浜町)

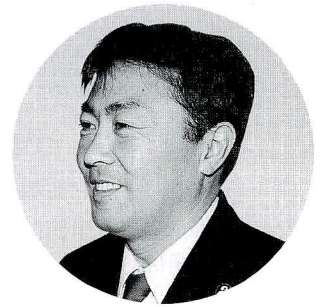

より早く、正確に！

第二分団が五位入賞

一月二十九日、茨城県立消防学校(茨城町)で「茨城県消防ポンプ操法競技大会中央大会」が行われました。この大会は、消防団員の消防技術の向上と、士気の高揚を図る目的のために行われているもので、五年に一度開催されています。実際の火災現場でも必要となる迅速で正確な動きが求めら

れます。高萩市からは、九月七日に高浜運動広場で行われた日立地区大会で、ポンプ車操法の部で優勝した第二分団(有明町)が出場。県内の各地区代表一三チーム中五位入賞を果たしました。(前ページの写真)大会を終えた分団長の中村泰治さんは、「練習を重ね、チームワークを培ってきた成果で大変光栄に思っています。指導してくれた消防署職員の方々に礼申し上げます。今後も地域安全のため、消防技術の向上に努めたい」と話しています。

平成15年 平成13年 平成10年

- 4月 高萩消防署に大型カッターやクレーンを備えた救助工作車配備
- 1月 十王消防署に高規格救急車配備
- 3月 高萩消防署に車内で高度な応急処置のできる高規格救急車配備



税金は教育費にも使われています

税の申告

申告期間は 2月16日(月)～3月15日(月)

市・県民税の申告と所得税の確定申告の時期になりました。所得税の確定申告は、日立税務署で受け付けますが、この期間に限り（営業者を除く）、市役所税務課でも受け付けています。申告期限間近になると申告会場が大変混雑しますので、早めに申告してください。

市・県民税の申告は

市役所税務課へ

☎23-12115

市・県民税の申告が必要な人

今年の一月一日現在、市内に居住していた人は、原則として申告しなければなりません。市では前年の申告及び給与支払報告書をもとに、今年申告が必要と思われる人へ申告書を送付していますが、申告書が送付されなかった人でも申告が必要になる場合がありますので、次の内容を参考に自主的に申告されるようお願いいたします。

■ 事業所得、不動産所得、一時所得等がある人。

■ 給与所得者で、

- ① 他に年金、事業所得、不動産等給与以外の所得のある人。
- ② 雑損控除、医療費控除、寄付金控除を受けようとする人。

申告相談会を開きます

今年の出張申告相談会は下表の日程で行います。混雑のため午前中受付した方でも午後の相談になる場合もあります。ご了承ください。※正午から午後1時まででは休憩とさせていただきます。

2月9日(月)	
9:00～11:00	緑の郷コミュニティセンター
13:30～16:00	上君田生活改善センター
9:00～15:30	駒木原集会所
2月10日(火)	
9:00～11:00	関口集会所
13:30～16:00	赤浜田園都市センター
9:00～15:30	島名多目的研修会館
2月12日(木)	
9:00～11:00	秋山下生活改善センター
13:30～16:00	山手集落センター
9:00～15:30	松岡地区公民館
2月13日(金)	
9:00～11:00	高戸集会所
13:30～16:00	北組コミュニティセンター
9:00～15:30	有明町集会所
下記日程の時間は、9:00～11:00	
2月23日(月)	大能生活改善センター
2月24日(火)	中戸川公民館
2月25日(水)	若栗公民館
2月26日(木)	横川生活改善センター
2月16日(月)～3月15日(月)〈土・日曜日を除く〉	
8:30～17:15	市役所 (2月22日・29日の日曜日に限り受け付けます)

③ 勤務先（給与支払者）から市役所へ給与支払報告書が提出されていない人（勤務先に確認してください）。

■ 国民健康保険に加入している人（収入がなくても申告が必要です）

■ 公的年金のみの受給者で、申告書を送られてきた人。

* 所得税の確定申告をする人は、市・県民税の申告をする必要はありません。

申告の時に用意するもの

■ 申告書（住所、氏名、扶養家族等を記入します）。* 申告書は申告会場に用意してあります。

■ 印鑑。

■ 収支を明らかにした帳簿や書類。給与所得者は源泉徴収票。

■ 社会保険料、国民健康保険税、介護保険料、国民年金、生命保険料、損害保険料等の領収書や支払証明書。
■ 医療費控除を受ける人は医療費を支払った領収書や、保険金などで補填

された内容の分かる書類。また、寝たきり老人のおむつ代の医療費控除を受ける人は、おむつ使用証明書を添付（提示）。

申告をもとに平成一六年度の市・県民税が決まります

申告をもとに決定した市・県民税は、六月以降の各納期ごとに納めていただくこととなります。また、課税（非課税）証明書や所得証明なども、申告に基づいて発行されます。収入がなかったり少額な人で、これらの所得に関する証明が必要な人も期限内に申告をしてください。

関東信越税理士会日立支部の無料相談会

- 還付申告無料相談会 * 事前に電話予約要
 - 日時 2月12日(木)・13日(金) 午前10時～午後4時
 - 対象者 次ページ所得税『還付申告』該当者など。
 - 会場 各税理士事務所
- 税に関する無料相談会
 - 日時 2月23日(月) 午前10時から午後4時
 - 会場 各税理士事務所
- 関東信越税理士会日立支部 大部満穂さん ☎23-6211

所得税の確定申告

日立税務署

☎0294-21-6346(代)

個人課税第一部門 21-6348

確定申告が必要な人

■事業所得や不動産所得などがある人の場合

平成一五年分の各種所得(商業、工業、医療、農業など)金額から、所得控除(基礎・配偶者・扶養など)金額を差し引き、その金額に基づいて計算した税額から配当控除と定率減税額を差し引いて残額がある人は、申告しなければなりません。

■給与所得のある人の場合

大部分の人は、「年末調整」によってその年の所得額の納税を完了しますが、次のいずれかに当てはまる人は申告しなければなりません。

●平成一五年分の給与の収入金額が、二〇〇〇万円を超える人。

●給与を二か所から受けていて、給与所得や退職所得以外の各種所得金額の合計が二〇万円を超える人。

●給与を二か所以上から受けていて、年末調整をされなかった給与の収入金額と給与所得や退職所得以外の各種の所得金額との合計額が、二〇万円を超える人。

申告する時に用意するもの

自書申告と正しい申告をお願いします

自書申告

日立税務署では、確定申告書や収支内訳書などの提出書類を、自分で正しく作成し、郵送などにより提出していただく『自書申告』をお願いしています。土・日曜日、祝日は閉庁日ですが、郵送するか税務署の「時間外収受箱」に投函することにより、申告書を提出することができます。

正しい申告を...

確定申告をする必要がある人が申告しなかったり、誤った申告をすると、あとで加算税や延滞金を納めていただくこととなります。正しい申告をお願いします。

- 加算税…不足税額の10%または15%
- 延滞税…不足税額の年率14.6%

申告会場は勤労福祉会館4階

平日(月～金曜日)以外でも、2月22日・29日の日曜日に限り、勤労福祉会館4階(日立市幸町2-3-10、1階ろうきん)において、確定申告の相談・申告書の受付を行います。駐車場の狭いので、公共交通機関をご利用ください。

●受付時間 9:00～16:00

■駐車場 日立駅中央口南側のカクタス日立シティパーキング。駐車場利用時間は8:30～16:30(この時間以外は有料)

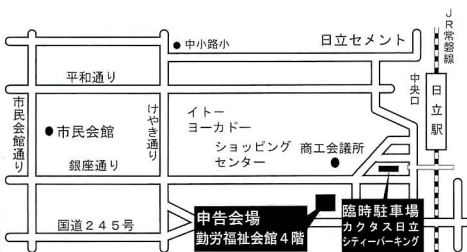

税金が戻る『還付申告』

■源泉徴収票

■住宅取得資金にかかる借入金の年末残高等証明書

■売買契約書または工事請負契約書の写し

■住民票の写し

■登記簿謄本または抄本

市・県民税の申告に用意するものと同じです。住宅借入金等特別控除を受ける人は次の書類を用意してください。

年末調整により所得税が精算されているサラリーマンなどで、次のような人は申告(所得税還付申告)により所得税が戻ることがあります。

- ◎マイホームを取得し、銀行などから住宅資金の借入金があるとき
- ◎年末調整後に出産などにより扶養親族に異動があったとき
- ◎病気や出産で、多額の医療費を支払ったとき

所得税の納期限

確定申告による所得税の納期限は、申告期間と同じ3月15日です。また、納税は振替え納税が便利ですのでご利用ください。

定率減税の適用をお忘れなく

平成15年の所得税の20%相当額(最高25万円)が控除されます。申告の際忘れずに適用してください。また、個人の市・県民税は、所得割りの15%相当額(最高4万円)が減税になります。

消費税が変わります。

1 総額表示の義務づけ(平成16年4月1日から適用)

課税事業者が、取引相手の消費者に対して商品の販売、役務提供等の取引を行う際に取引価格を表示する場合は、消費税額(地方消費税を含む)を含めた表示をすることが義務づけられます。

(次の項目は、平成16年4月1日以降開始する課税期間から適用)

2 事業者免税点の引き下げ

納税義務が免除される課税売上高(基準期間内)の上限が1,000万円に引き下げられます。…現行 3,000万円

3 簡易課税制度の適用上限の引き下げ

簡易課税制度を適用することができる課税売上高(基準期間内)の上限が、5,000万円に引き下げられます。…現行 2億円

国保と老人保健制度

有効利用と健康づくりで医療費節約

保険医療課
☎23-2117

国民健康保険

高萩市の国民健康保険

国民健康保険の医療費は、加入者が納める保険税、国の支出金、および現役サラリーマン（サラリーウーマン含む）が加入している健康保険の拠出金等で賄われています。医療費が増えるとその財政を圧迫し、保険税の増加につながるため被保険者にとって重い負担になってしまいます。そうならないためにも、日ごろから健康づくりを心がけましょう。

医療費等の推移

年度(平成)	国保の加入者数	一人当りの医療費(高萩市)	一人当りの納めた国保税(医療分)	一人当りの医療費(県の国保)
11年度	10,849人	398,371円	69,512円	296,256円
12年度	11,070人	389,584円	69,601円	291,367円
13年度	11,375人	398,042円	68,266円	301,135円
14年度	12,000人	383,596円	68,460円	集計中

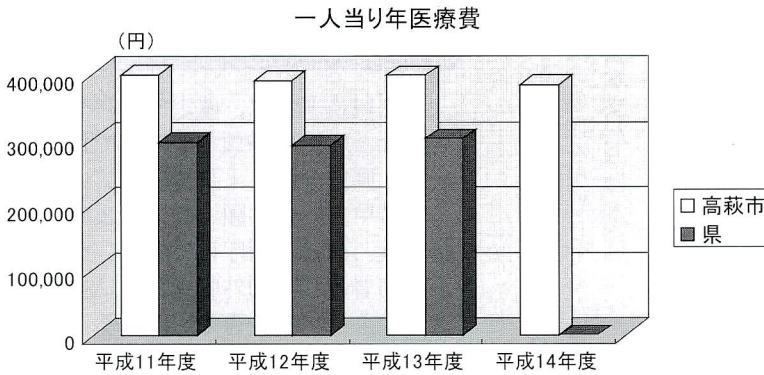

私たちはいつ病気やけがにおそわれるかわかりません。そうした場合に備えて日ごろからお金を出し合い、医療費に充てようという相互扶助を目的とした制度です。
会社の健康保険に加入・脱退したなどの異動があった場合は、一四日以内に届け出てください。

年度(平成)	高萩市	県平均	受給者数
11年度	785,547円	653,448円	4,357人
12年度	740,286円	603,028円	4,490人
13年度	726,483円	608,509円	4,651人
14年度	698,467円	集計中	4,720人

高萩市の老人医療費の推移

平成14年度の老人医療費は32億9,676万円です。医療費の財源は多くの人達によって賄われています。一人ひとりが健康な体づくりをこころがけ、医療費を大切に使いましょう。

老人保健制度

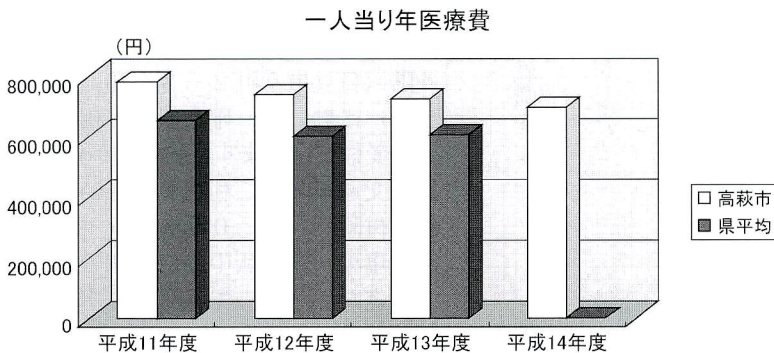

75歳以上（一定の障害のある場合は65歳以上）の人は、「老人保健制度」で医療を受けることになります。

なお、平成14年9月30日までに70歳になった人は、引き続き老人保健制度の対象者です。

◎医療費節約を考えましょう

医療機関へのかかり方を見直すことで、医療費を節約することができます。下記のことに気をつけてください。

医療費節約のポイント

- ★同じ病気で病院などをむやみに変えるのはやめましょう
- ★急病でもない限り、診療時間内に診てもらいましょう
- ★お医者さんを信頼し、指示に従いましょう

福祉の窓

有料道路通行料 「障害者割引制度」が改正

平成15年12月1日から、一定の手続きを済ませると手帳だけで割引が受けられます。これに伴い、割引対象となる方すべてが新たに手続きを行なう必要があります。従来の「障害者有料道路通行料金割引証」は、平成16年5月31日まではご利用できます。また、平成16年1月20日からはETCを利用した場合でも割引が受けられます。

●申請時に必要な書類等

- ①身体障害者手帳または療育手帳
- ②登録を希望される自動車の車検証
- ③運転免許証(障害者ご本人が運転される場合)
- ④従来の割引証

*ETCを利用する場合は、上記①～④以外に
⑤ETCカード(原則として本人名義のもの)
⑥登録を希望される自動車に取り付けられた

[ETC車載器セットアップ申込書・証明書]
●手続き・問合せ 福祉事務所援護係 ☎23-7030
*割引対象者・対象となる自動車については、現行と同じです

障害者就職面接会

厚生労働省茨城労働局・ハローワーク・茨城県では、障害を持つ人の就職面接会を開催します。障害者と事業主の理解を深められるよう相対方式によって行います。多くの障害者・事業主の方々の参加をお待ちしています。

- 日時 2月24日(火)、午後1時～3時30分
- 場所 ホテルレイクビュー水戸 水戸市宮町1-6-159
- 申込 障害者、事業主ともハローワーク高萩(本町4-8-5)、☎22-2549まで

オストメイト対応型トイレを設置

12月2日(火) 総合福祉センター
オストメイトとは、大腸がんやぼうこうがんなどの治療のため、人工の肛門やぼうこうを使用している人たちで、全国では20～30万人以上と推定されています。対応型トイレがまだまだ少なく、外出を控える人が多いといわれています。今後、公共施設などへの設置が進むことで、行動範囲が広まると考えられます。



市内では、ほかに花貫物産センター(大能)に設置されています。

市内では、ほかに花貫物産センター(大能)に設置されています。

厚生労働大臣表彰 平成15年度社会福祉事業功労者



民生委員・児童委員功労者
時崎 一さん(島名)



更生援護功労者
郡司寅松さん(上手綱)

時崎さんは昭和52年に民生委員・児童委員に就任して以来、9期26年の長きにわたり社会福祉の向上に貢献されています。平成7年からは市民生委員児童委員協議会の副会長として同会の運営に尽力されています。

郡司さんは昭和58年に高萩市視覚障害者福祉協議会理事に就任、その後副会長、会長を歴任され、現在でも顧問として長く障害者の地位向上と社会参加の推進に貢献されています。



第3回毎日パソコン 入力コンクール テンキーの部 全国第2位

さがらみか
相楽実佳さん(旧姓高久:有明町)

このコンクールは、11月15日(土)毎日新聞東京本社で開催されました。全国で18,000人の中から勝ち抜いた300人が英文・和文などの7部門に別れ、キーボード入力の正確さと早さを競うものです。相楽さんは、数字を打ち込むテンキー部門に参加し2位となりました。

「優勝を目指していましたが、ちょっと緊張しました。来年はがんばります」。相楽さんは5年生の時に小学生の部でそろばん日本一になり、中学生にかけ実力全国一の腕前。今回、改めてその才能を見せてくれました。

北松寿会 全国老人クラブ連合会会長表彰

模範的なクラブ活動が評価され、11月27日(木)受章。また、県老人クラブ連合会会長の感謝状を受けています。





石 仁一さん
(本 町)

『石畳店』の石仁一さんは学校を卒業後数年間の会社勤めを経て、10年前に家業を継ぎました。祖父の代から始めた畳づくりの技術は、同店主で現役でもある父親の智夫さんからすべて教え

若い事業者

てきているそうです。駅前商店街等の活性化についての提案は「空いている土地がもったいないですね。みんなが集えるような広場にしたい日にはイベント等を行えばきっと人が集ってくると思います」と話しています。

られたそうです。「畳づくりの作業は今も機械がメインですが、手作業の部分もちろんあります。実はかなりの精度が要求されるもので、誤差の容認範囲は1mm以下ですね」と仁一さん。日本の住宅事情も昔とは違って、床もフローリング材などが多くなっているため畳の需要は確実に減っています。

医師さんのアドバイス

「糖尿病について」

最近、テレビや新聞などで目にしたかもしれませんが、成人の5人に1人が糖尿病かその予備軍と言われています。糖尿病は目の病気や腎臓の病気、神経障害を引き起こすので注意しなければならない病気のひとつです。糖尿病になる原因としては遺伝的なものもありますが、多くは食生活、運動不足、飲酒、喫煙といった生活習慣が係わりを持っています。その中で食生活と運動について話をしたいと思います。

食生活ですが1日3回、規則正しく食べて腹8分目くらいがいいでしょう。体重などを気にして1日2回に減らすことは、逆に肥満の原因になるといわれています。また、特定保健用食品にもなっている血糖値の上昇をゆるやかにするような、お茶などが数多くあると思いますが、医師から処方されて薬を飲んでいる人は同じような作用をもつ薬もあるので医師に相談してからの方が良いでしょう。

運動については、なかなか難しいとは思いますが、「いつでも、どこでも、ひとりでも」できるものが良いでしょう。自分に合ったものを探してみてください。そして、継続させることが大切です。医師から処方されて薬を飲んでいる人は血糖値が低くなりすぎることがあるので空腹時の運動は避けてください。また、心臓や肺の病気がある人は医師に相談してからにしてください。

食生活と運動について簡単に話をしましたが、糖尿病だけではなく他の生活習慣病(高血圧や高脂血症など)にも関係することなので、少しでも健康管理に役立てばと思います。

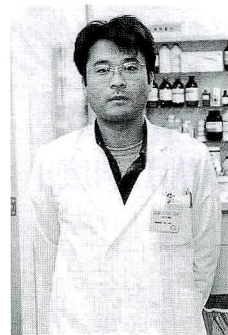

ひまわり薬局
菊池友則さん

行政ニュース



故鈴木藤太さんを悼む

11月30日(日)

元高萩市長だった故鈴木藤太さんの追悼式が文化会館で行われ、参列した約800人のみなさんが最後の別れを告げました。式典ではビデオ映像で故人の在りし日の姿をしのび、参加者一人ひとりが花をささげました。



叙勲・褒章の受章を祝う

12月22日(月)

平成15年に叙勲を受けた大久保清さん(秋山)、矢代利男さん(安良川)、仲内豊造さん(大和町)、松本勝蔵さん(横川)、湯田和子さん(東本町)、褒章を受けた寺岡七郎さん(肥前町)の叙勲・褒章祝賀会が心苑森のホテルで開催されました。出席した110人のみなさんは、多年にわたり教育や福祉、行政などの各分野で献身的に尽力されてきた6人の功績や活躍をたたえ、ご家族の労をねぎらいました。

人権擁護委員が街頭啓発活動

12月8日(月)

12月4日から10日までの人権週間になみ、市内の人権擁護委員と水戸地方法務局日立支局のみなさんが、高萩駅前の人権尊重思想の普及高揚と人権の大切さを呼びかけました。



	日	月	火	水	木	金	土	図書館カレンダー ●は休館日	
1月						①	②		③
	4	5	6	7	8	9	10		
	11	⑫	⑬	14	15	16	17		
	18	⑱	20	21	22	23	24		
	25	⑳	27	28	29	⑳	31		
2月	日	月	火	水	木	金	土		
	1	②	3	4	5	6	7		
	8	⑨	⑩	⑪	12	13	14		
	15	⑯	17	18	19	20	21		
	22	⑳	24	25	26	⑳	28		
	29								

子供映画会

2月14日(土) 14:30~
「アリとキリギリス」
「くまのみなくろと公平じいさん」

おりがみ教室

1月17日(土) 14:30~
「ふくわらい」「おすもうさん」
「ペンギン」「にそうぶね」

おはなし会

1月24日(土) 14:30~
絵本 「そらとぶパン」
紙芝居 「サンタさんはおおいそがし」
パネルシアター
「おばあさんの長いあみもの」

図書館
だより

☎23-7174
【開館時間】
9:30~17:50

◆ **今年話題の一冊** ◆

- 新選組を歩く 新人物往来社
 - 早わかり新選組 山村竜也著 日本実業出版社
 - 新選組決定録 伊東成郎著 河出書房新社
 - 新選組戦場日記 木村幸比古編著 PHP研究所
 - 新選組血風録 上・中・下 司馬遼太郎著 埼玉福祉社
 - 蒼き戦士 新撰組 川西正隆原著 新人物往来社
 - 新撰組のことがマンガで 3時間でわかる本 津田太愚著 明日香出版社
 - 新選組列伝 早乙女貢著 新人物往来社
 - 新選組 松浦 玲著 岩波書店
 - 幕末!最後の剣豪たち 宝島社
 - 新選組 上・下 森村誠一著 朝日新聞社
 - 沖田総司と新撰組の旅 尾崎秀樹著 旺文社
- 図書館の検索は図書館ホームページで⇒
アドレス<http://www.jsdi.or.jp/~taka-1lib/>

イルミネーションが夜空を彩る

駅前ロータリー内の「光のページェント」(写真下)と「君田のジャンボクリスマスツリー」(同右)が今年もお目見えし、人々の目を楽しませています。光のページェントは1月10日(土)まで、ジャンボクリスマスツリーは1月15日(木)までそれぞれ点灯しています。



君田のジャンボクリスマスツリー

日・中の青年が交流

12月5日(金)~7日(日)

JICA(国際協力機構)青年招へい事業合宿セミナーが二泊三日にわたり、大心苑森のホテルで開催されました。これは外国青年を招へいして、日本の国情や生活、生産基盤等の理解を深めてもらうための研修事業で、中国遼寧省、山東省、湖北省からそれぞれ一般公募された公務員やマスコミ関係等の青年24名が来日しました。一方日本側の青年団は全国から様々な職種 of 27名が参加。各グループに分かれて日・中の相互理解のための意見交換や、討議を行いました。また、レクレーションや交流会などで互いの親交を深めました。



中国女性陣が歌を披露

暮らしに役立つ 情報 宅配便

募集

平成16年度臨時職員の登録制度

市では、臨時職員(パート・アルバイト)の登録制度を次のとおり実施します。この登録制度は、臨時職員の採用に先立ってあらかじめ働きたい期間や職種などを登録し、条件の合う人の中から必要に応じ、選考し採用するものです。

- ▼登録に必要な書類 ①登録申請書(職員課で配布、ホームページからもダウンロード可)。②履歴書(市販の様式・要写真添付)。③資格を証明する書類の写し(資格を要する職種の場合)④健康診断書の写し(健康診断を受診していない人は、履歴書に健康状態を記入してください)。
- ▼登録方法 ①から④までの書類を職員課まで持参してください。

▼受付期間 随時(平成16年4月から採用希望の場合は2月末までに提出してください)。

▼選考及び採用 臨時職員を必要とする業務に応じ、随時登録されている人の中から面接審査または書類審査等により選考し、採用します。※登録されていても期間内に必ず採用されるものではありません。

▼採用予定職種 <要資格>看護師、保健師、管理栄養士、歯科衛生士、ケアマネージャー、保育士、幼稚園教諭。<資格不要>一般事務補助(パソコンの簡単な操作ができる人)、施設維持管理。

▼問合せ 職員課 ☎23-7320

お知らせ

国民年金保険料の 集合徴収と年金相談会

▼日時 2月19日(木)と20日(金)の午前10時から午後3時まで。▼場所 市役所の市民相談室。▼内容 年金についての相談。分割納付の受付や保険料免除の取り扱いも行います。▼持参するもの 印鑑、年金手帳。▼問合せ 市民課 ☎23-2116、茨城県社会保険事務局日立事務所 ☎0294-241212

第17回高萩市子ども作品展

▼日時 1月31日(土)から2月4日(水)まで。午前9時から午後5時まで(4日は正午まで)。▼会場 市民体育館。▼展示内容 保育所(園)や幼稚園、小・中学校、県立北茨城養護学校の子どものたちの絵画、デザイン画、書道、立体造形など。▼問合せ 教育委員会生涯学習課 ☎23-11132

新入学のお祝いに ランドセルをプレゼント

今年4月に、市内の小学校(高萩小、秋山小、松岡小、東小、君田小)の新1年生として入学されるお子さんに入學のお祝いとしてランドセルをプレゼントします。このプレゼントは、入学式の時に手渡します。▼問合せ 教育委員会庶務課 ☎23-11131

第28回交通安全市民のつどいと 第25回交通事故追放豆まき大会

▼日時 2月7日(土)午後1時から。▼会場 文化会館。▼内容 「市民のつどい」交通功労者や交通安全ホスター入賞者の表彰。「豆まき大会」豆まきとアトラクション・お楽しみ抽選会。▼入場料 無料。▼問合せ 生活環境課 ☎23-7031

寒さから水道管を守りましょう!

水道部 ☎22-3642

寒さの厳しくなるこの時期には、むき出または家屋の北側に配管しているもの、風当たりの強い場所などの水道管は凍ったり破裂しやすくなりますので、思わぬ事故や出費を防ぐためにも防寒対策をしてみてください。

- 凍って水が出ないとき 自然にとけるのを待つか、ぬるま湯でゆっくりとかしてください。急に熱いお湯をかけると管や蛇口が破裂することがありますので注意してください。
- 簡単な漏水発見方法 家の中の蛇口を全部しめて、水道水が流れていないのを確認してください。次にメーターボックス内のメーターパイロット(星印)を見て、ゆっくりでも回転していたら漏水の可能性あります。
- 水道の修理について 指定水道工事店(高萩市水道事業指定給水装置工事事業者)へ依頼してください。
*水を止める場合は、メーターボックス内のバルブを閉めれば止めることができます。

平成16年出初式

日立・高萩・十王広域下水道組合の平成14年度決算をお知らせします

▶日時 1月11日(日)午前9時30分から。
▶会場 高浜運動広場
*雨天の場合は、文化会館。



高萩消防署 ☎22-0119

収入 45億9,700万円

支出 43億7,200万円

項目	決算額
分担金・負担金 (うち高萩市分)	18億1,300万円 (8億5,700万円)
下水道使用料	12億800万円
受益者負担金	5,400万円
国庫補助金	3億2,200万円
組合債	9億1,200万円
その他の収入	2億8,800万円

項目	決算額
維持管理費	6億5,800万円
建設費	10億7,800万円
元金償還金	14億6,800万円
組合債利子	11億6,800万円

*分担金・負担金は日立市、高萩市、十王町からの繰入金です。

日立・高萩・十王広域下水道組合総務課財務係

☎32-5595

入札参加資格審査の追加申請を受け付けます

市役所

▼対象年度 平成16年度(平成15・16年度定期受付申請者を除く)。▼区分 建設工事、測量・建設コンサルタント、物品の製造・販売等。▼受付期間等 2月2日(月)から2月13日(金)までに財政課あてに提出。*持参のみ受け付け。▼申請書等の配布期間 1月5日(月)から。受け付けを含め土・日曜日、祝日は除く。▼問合せ 財政課 ☎231-2113

日立・高萩・十王広域下水道組合

▼対象年度 平成16・17年度。▼発注機関 日立・高萩・十王広域下水道組合管理者 櫻村千秋。▼区分 ①建設工事、②測量・建設コンサルタント等、③物品の売買・印刷業務委託。▼受付期間等 日立市・高萩市・十王町の広域圏内の業者については①・②・③とも3月1日(月)から3月10日(水)まで。それ以外(広域圏外)の業者は①・②が2月2日(月)から2月10日(火)まで。時間はそれぞれ午前9時から正午までと、午後1時から4時までで、総務課財務係あて提出。*持参のみ受け付け。▼案内書の配布 下水道組合で配布しています。*受付を含め土・日曜日、祝日は除く。▼問合せ 日立・高萩・十王広域下水道組合総務課財務係 ☎32-5595

20歳になったら「国民年金」

市民課 ☎23-2116

成人を迎えられたみなさん、おめでとうございます。みなさんは成人としての権利と同時に義務を負うことも発生します。年金への加入もそのひとつです。20歳以上60歳未満の人は、必ず何らかの公的年金に加入しなければなりません。公的年金とは厚生年金、各種共済年金、国民年金などの年金制度をいいます。20歳になった月から学生、自由業(フリーター)、無職、自営業の人(1号被保険者という)は国民年金に加入することになります。厚生年金、各種共済年金加入の人を2号被保険者といいます。2号被保険者の扶養となっている配偶者は、3号被保険者として国民年金に加入します。この場合の保険料は、2号被保険者の加入する年金制度全体で負担しますので、保険料の負担はありません。

保 険 料

国民年金の保険料は年齢、所得に関係なく全国一律の定額13,300円です。付加保険料は定額+400円となっています。受け取る時は納めた月×200円で加算されます。保険料の納付は社会保険庁から送られた納付書によって金融機関、郵便局で納めてください。また、納めに行く手間が省けて便利な「口座振替」をお勧めします。

申 請 免 除

長い加入期間中には、予想しなかった事も起きます。倒産や事業の失敗、風水害、火災などで保険料が払えなくなった場合「免除」制度がありますので、年金の窓口で相談してください。納められないからといって放置しますと、将来無年金者となり年金を受けられなくなります。

学 生 納 付 特 例

学生の間は多額の経費がかかることから、親の所得に関係なく特例措置があります。この期間は、年金の加入期間には含まれますが、年金額には反映されないものとなっています。学生の期間に発生した障害給付の対処策としてつくられたものです。



茨城県天心記念五浦美術館 展示解説員募集

- 受付期間 1月14日(水)～23日(金)。
- 選考方法 応募者の中から書類選考に合格した人を対象に筆記試験及び面接を行います。
- 試験期日 2月初旬を予定。
- 募集人員 若干名。
- 応募資格 昭和48年4月2日から昭和59年4月1日までに生まれた人で、北茨城市・高萩市・十王町に在住の人、または居住する予定の人。
- 職務内容 入館券の販売及び改札、ハイビジョン番組の解説、展示品の監視及び記念室のガイド案内、その他。
- 勤務時間 午前8時50分～午後5時5分、週4日勤務(土・日・祝日も交替により勤務)。
- 応募方法 ①履歴書(上半身カラー写真貼付)、②作文(応募の動機について原稿用紙600字以内)、③結果通知用返信用封筒(住所・氏名記入、80円切手貼付)を直接持参ください。
- 問合せ・詳細 茨城県天心記念五浦美術館 管理課 ☎46-5311

茨城いのちの電話 自殺予防公開講座 ～こころの危機をのりこえる～

- 日時 1月24日(土)午後1時30分から3時30分(開場午後1時)。
- 会場 茨城県総合福祉会館1Fホール(水戸市千波町1918)。
- 講師 吉川武彦氏。
- 申込 電話またはFAXで1月15日(木)までに申し込み。
- 定員 先着300名(入場無料)。
- 申込・問合せ 茨城いのちの電話水戸事務局TEL/FAX:029-244-4722

絵手紙教室の会員募集

- 活動日 木曜日午前9時～10時30分まで(月2回)。
- 会場 高萩郵便局。
- 募集人員 10名。
- 参加費 教材費は実費。
- 講師 斉藤隆子先生。
- 問合せ・申込 鈴木とめのさん ☎22-0197

環境保全茨城県民大会

- 地球温暖化をはじめとした環境問題について、県民一人ひとりが環境に配慮したエコライフを実践することが不可欠であり、環境保全大会を開催します。
- 日時 2月20日(金)午後1時30分から午後3時40分まで。
 - 場所 茨城県庁9階 講堂(水戸市笠原町978-6)
 - 内容 山村レイコ氏 講演会ほか。テーマ「地球と遊ぶ 自然に学ぶ」
 - 参加費 無料。
 - 問合せ・申込 住所、氏名、電話番号を明記のうえ、はがき・ファクシミリ・電子メールで2月6日(金)までに、〒310-8555 水戸市笠原町978-6 茨城県生活環境部環境政策課地球環境保全グループまで。
E-mail:kanseil@pref.ibaraki.lg.jp
FAX:029-301-2949

産業別最低賃金を改定しました

件名	時間額(円)
鉄鋼業	746
一般機械器具製造業	738
電機械器具製造業	735
精密機械器具製造業	735

※平成15年12月31日に効力発生。
※茨城県最低賃金は647円です。
18歳未満または65歳以上の人や、雇入れ後6ヶ月未満の人であって技能習得中の人、清掃、片付けの業務に主として従事する人などは、産業別最低賃金の適用が除外され、茨城県最低賃金が適用されます。
●詳細・問合せ 茨城労働局労働基準部賃金室 ☎029-224-6216

平成16年度定時制課程の 成人特例入学者選抜

- 募集規定 茨城県立日立第一高等学校定時制課程普通科。
- 応募資格 中学校もしくはこれに準ずる学校を卒業し、原則として県内に居住地または勤務地を有する人で、平成16年4月1日現在、満20歳以上の人。
- 選抜方法 調査書と面接の結果、作文などにより総合的に判定。学力検査は行いません。
- 入学願書提出期間 2月4日(水)～6日(金)、郵送の場合は5日(木)までの消印有効。
- 面接日 3月4日(木)。
- 発表 3月11日(木)午前9時、合格者の受験番号を発表。
- 問合せ 日立第一高等学校定時制 ☎0294-22-6488

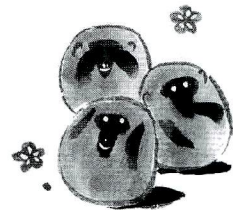

善意の窓

ありがとうございました
※社会福祉協議会へ

- ・(故)森登志子さん(上手綱) 50,000円
- ・(故)矢部芳雄さん(有明町) 100,000円
- ・(株)ギャラリーしまだ 5,200円
- ・鈴木本成さん(上手綱) 500,000円
- ・菜花光子さん(安良川) 10,000円
- ・高萩郵便局 27,421円
- ・東京電力(株)水戸支社 防犯灯 26基
- ・高萩市立高萩中学校PTA 37,080円
- ・高萩市建築組合 25,200円
- ・高萩山草会 21,705円
- ・鈴木豊男さん(日立市) 10,000円
- ・鈴木周平さん(水戸市) 1,000,000円



東京電力㈱から防犯灯26基が寄贈されました。

十王町「奏絃楽打(そうげんらくだ)バレンタインコンサート」

- 新しく懐かしい和洋の楽器のコラボレーション、パーカッションのリズムに乗ったオリエンタルな世界をお楽しみください。
- とき 2月14日(土)午後6時開演(午後5時30分開場)。
 - ところ ゆうゆう十王・Jホール。
 - 入場料 (全席指定): 一般 2,500円(当日3,000円)
高校生以下 2,000円(当日2,500円)
バレンタインチケット(ペア) 4,000円
 - 出演 安仲由佳(三味線)、金田一公美(ピアノ&ボーカル)、畠山裕子(パーカッション)。
 - 問合せ ゆうゆう十王・Jホール ☎32-7111

スポーツの結果(敬称略)



高萩市民駅伝競走大会スタートのようす

■第52回高萩市民駅伝競走大会

□と き 12月14日(日) □と ころ 市内一円巡回コース □参加チーム 60組

部 門	優 勝	準 優 勝	第 3 位
一 般	高萩走ろう会 A (1° 42' 29 ")	高萩・十王消防 A (1° 43' 20 ")	高萩・十王消防 B (1° 57' 20 ")
高 校 生	松丘高校陸上部 (1° 52' 31 ")	松丘高校野球部 A (1° 53' 55 ")	松丘高校野球部 B (2° 03' 31 ")
壮 年	高萩走友会 A (1° 48' 58 ")	トライハーツ (1° 52' 06 ")	高萩走ろう会 B (2° 00' 54 ")
中 学 生	秋山中駅伝チーム (1° 44' 13 ")	高萩中サッカー部 (1° 50' 18 ")	秋山中サッカー部 A (1° 51' 59 ")
女 子	秋山中女子バスケット部 (1° 52' 14 ")	高萩中女子バスケット部 (2° 11' 43 ")	高萩中駅伝部 O G (2° 15' 23 ")
オ ー プ ン [6 区]	日立工業高等学校 A (1° 34' 37 ")	日立工業高等学校 B (1° 38' 58 ")	ロードスターズ (1° 52' 07 ")
オ ー プ ン [10 区]	カコナール山之内 (2° 12' 15 ")	秋山中剣道部 (2° 16' 43 ")	※()は所要時間 ° ' "はそれぞれ「時間、分、秒」

■高浜記念杯争奪第4回学童軟式野球大会

□と き 11月23日(日)・24日(月)
□と ころ 高浜運動広場・高萩中学校
□参加チーム 27チーム
[優 勝] 松原野球スポーツ少年団
[準優勝] 石塚ビックス(常北町)
[第3位] 島名中央野球スポーツ少年団
["] 高浜野球スポーツ少年団

■平成15年度高萩市バレーボール連盟選手権大会

□と き 12月7日(日)
□と ころ 市民体育館
□参加チーム 11チーム
男子[優 勝] 桃TARO [準優勝] オーバーレブ
女子[優 勝] RUSH [準優勝] 高萩愛好会 A
[第3位] 高萩愛好会

■第19回ロータリークラブ少年柔道大会

□と き 12月7日(日) □と ころ 高萩中学校武道館 ※入賞は市内関係者のみ
《団体の部》[小学校男子:優勝] 高萩市柔道スポーツ少年団 A [小学校女子:準優勝] 高萩市柔道スポーツ少年団 A
《個人の部》[小学生男子1~3年:第3位] 鈴木捷平 [小学生男子4・5年:準優勝] 吉田一徳 [同:第3位] 富田将樹 [小学生男子6年:準優勝] 水野仁史 [小学生女子1~4年:優勝] 坂本菜美 [同:準優勝] 根本美沙希 [同:第3位] 小松寧々 [同:第3位] 小口理沙 [小学生女子5・6年:第3位] 根本瑞季
[中学生男子2年:準優勝] 佐藤貴範 [同:第3位] 鈴木悟史



平成15年度ソフトテニス教室参加者募集

■健康スポーツ教室 11月30日(日)
佐川信子さんを講師に迎え、参加した17名のみなさんはトライビクス(ボール、ロープなどを使った体操)に挑戦しました。

□開催日時 1月25日~2月29日までの毎週日曜日(計6回)
午前9時~正午まで
□場 所 高浜運動広場テニスコート
□参加料 1,000円/1人(傷害保険料及びボール代)
□対象者 市内在住、在勤、通学者
□受付期間 1月6日(火)~18日(日)
□受付場所 青少年ホーム窓口(所定の用紙に記入)
□問 合 せ ソフトテニス連盟 熊谷吉雄さん ☎23-3422

無料の相談

(市内に住所を有する人が対象です)

行政相談

日時：1月8日(木)・22日(木)、
午後1時～3時/市民相談室/相
談員：鈴木清相談員

●秘書課 ☎23-7320

家庭児童相談(予約制)

日時：毎週火曜日の午後1時～3
時/場所：総合福祉センター内の
相談室/相談員：家庭児童相談員

●福祉事務所 ☎23-7030

交通事故相談

日時：月～金曜日、午前9時～午後
4時30分/場所：水戸合同庁舎1階

●中央交通事故相談所 ☎029-233-5621

心配ごと相談(予約制)

日時：毎週木曜日の午後1時～3
時/場所：総合福祉センター

*1月29日(木)が弁護士による法
律相談日

当日の午前8時30分から受付開始

●社会福祉協議会 ☎23-8341

補装具の巡回相談

日時：1月30日(金)午前9時～11
時30分/場所：北茨城市心身障害
者福祉センター

●福祉事務所 ☎23-7030

精神クリニック(予約制)

日時：1月7日(水)・14日(水)・21日
(水)・28日(水*痴呆)・2月4日(水)
午後1時～3時/場所：日立保健所

●日立保健所 ☎0294-22-4196

こころの相談(予約制)

日時：1月9日(金)・2月6日(金)午
前10時～正午/場所：総合福祉センター
内の相談室/相談員：精神科医と保健師

●健康づくり課 ☎24-2121

人権相談

日時：毎週木曜日の午前10時～午
後3時/場所：水戸地方務局日
立支局/相談員：人権擁護委員

●水戸地方務局日立支局 ☎0294-21-2253

消費生活相談

消費生活に関する苦情や相談
*随時電話で受け付け。

●消費生活センター☎029-225-6445

犬猫引き取り日

日時：1月13日(火)、27日(火)、2
月10日(火)午前11時20分～11時40
分/場所：市役所第2庁舎東側

●生活環境課 ☎23-7031

トイレの汲み取りの休み

1月 11日(日)・12日(月)・18日(日)・
25日(日)

2月 1日(日)・8日(日)・11日(水)

●花貫クリーンセンター☎22-4318

マイバック推奨推進ネットワーク会議

11月22日(土)

会議を主催したふれっしゅ・たかはぎの調査では、レジ袋は市内の主な食品販売6店舗だけで年間380万枚に及び、環境と経済面に大きな影響を及ぼしていると考えられます。会場の市民センターでは、改めてマイバックの使用を推奨し、運動の輪を着実に広げるための話し合いが行われました。

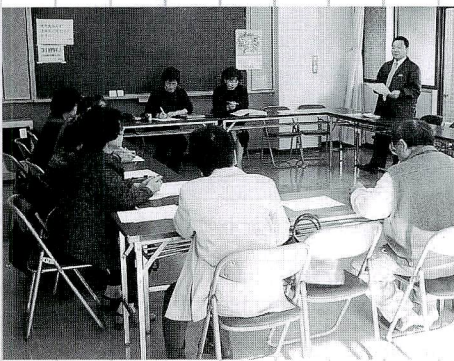

松籟荘で「年忘れ家族交流会」

12月14日(日)

今年は施設が増築されて広くなりました。余裕のあるホールで初めて行われる交流会です。入所者やその家族、ボランティアのみなさんなど160人が参加し、民謡・歌謡ショーやクイズなど盛り沢山の催しを楽しみました。



合併後の10年を振り返る

12月6日(土)

1994年8月1日に広域合併して以来10年となるJA茨城ひたち(山氏徹理事長)が、文化会館で記念式典を行いました。関係市町長や組合関係者などが集い、新たな発展を誓い合いました。

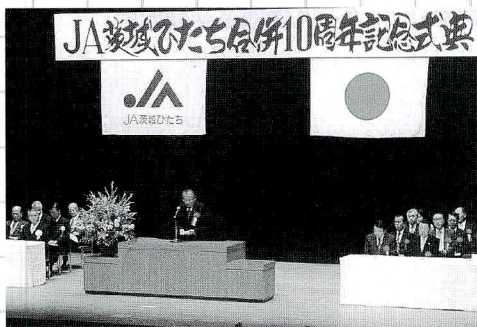

子育て交流ひろば

11月26日(水)

日立保健所が主催し総合福祉センターで開かれた催しには、親子32組など90人が参加。核家族化に対応したもので、子育て支援講演会、ふれあい遊びのコーナーなどに多くの参加がありました。



廿日から「一年の計は元旦にあり」と言われるように、私も年の初めには自分なりに目標を課すようにしています。ところが、時が流れる年の瀬も近づくと頃にはそんなことも忘れ「終わり良ければすべてよし」などと勝手にまとめてしまいがちです。みなさんはどんな目標を立てましたか?今年もよろしくお願ひします。

城

編集後記

暖冬を喜ばず雪乞いをする変わった地域があります。さすがにお正月にもなると例年どおりの寒波が訪れ、スキー場も無事大雪にみまわれています。年に数回のスキーを楽しみむ身としては、遅れていた雪景色の映像で少し胸がときめきます。明けましておめでとうございます。今年もよろしくお願ひいたします。

伸

ま ち の 話 題



入所者に打ちたてそばを提供

12月20日(土)

リバティ若栗を訪れたのは、松岡地区公民館で毎月料理を楽しむ男だけの講座「ダンディ料理教室」のメンバーです。この活動は今年が初めての試みで、同講座のメンバーがみずから種をまいて育てた秋そばを収穫。そのひきたての粉を施設内で打ち、入所者とともに味わいました。



花貴物産センターで感謝祭

12月7日(日)

もちやとん汁が無料でふるまわれ、漬物などの加工品が提供されました。「鮮度がいいのでよく買いに来ています」ととん汁をすする常連客。もちも暖かいうちに手際よく配られるなど、日頃からの利用者への感謝を込め、直売所はいつまでも賑わっていました。



第17回高萩地区農用トラクター利用技術競技大会

12月18日(木)

近年、高性能農業機械の普及は目覚ましいものがありますが、この大会は、その効率的な利用と農作業の安全確保を目的に5年に1度開かれています。会場となった北方地区ほ場には、農業従事者など15人(市内から6人)が出演。成績上位者は来年の県大会に出場します。



君田中学校生徒が炭焼き体験

12月15日(月)

全校生徒が参加して炭焼きを体験しました。学校敷地内の窯で昨年焼いた原木が炭(約100kg)になっているのを取り出し、新しいクヌギやナラのお原木を入れて火を付けます。取り出した炭は地域行事や学校活動に使われます。



交通安全もちつき大会

12月19日(金)

高萩警察署で交通安全運動に取り組んでいる団体が参加し、もちつき大会が行なわれました。赤・青・黄色の信号の色にそめたもちをドライバーに配り、年末の事故防止と安全運転を呼びかけました。

高萩市市民憲章 昭和49年制定

1. 自然をたいせつにし、美しいまちをつくりましょう。
1. きまりを守り、明るいまちをつくりましょう。
1. 礼儀を正しくし、うるおいのあるまちをつくりましょう。
1. 元気で働き、豊かなまちをつくりましょう。
1. 思いやりのある、あたたかいまちをつくりましょう。

●市制施行 昭和29年11月23日

まちの情報をお寄せください

▶市役所秘書課

☎23-7320 FAX24-4653

電子メールアドレス hisho@city.takahagi.ibaraki.jp

市政案内(日曜緊急医療当番医など)テレフォンサービス

☎23-1151、23-1152

火災・災害情報案内

☎24-0019



フ ア イ ン ダ ー の 向 こ う

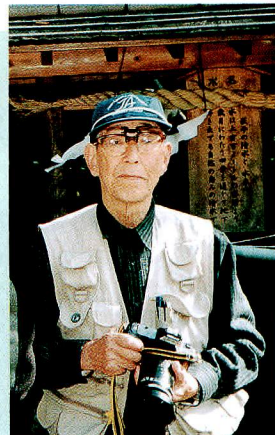

〔写真と文〕 柴田耕治さん(高戸)
中央公民館で活躍する写真倶楽部の会員です。

おいしい水

厚労省で示した「おいしい水の要件」というのがあります。蒸発残留物や硬度、遊離炭酸の量を数値化したものですが、含有成分の他においしさを決める要素として水温もあげられます。一般に体温マイナス25度が適温とされているようです。

お茶やコーヒーは特に味が良くなると「萩平の清水と水車」を訪れる人が後を絶ちません。関口地区(上手綱)で25年以上前から地域の簡易水道としても親しまれてきました。さらに多くの人々が利用できるように、2年前の秋に現在の水車を作りました。その後屋根や植木等は、地域の協力と善意によって現在のようにになりました。近くに住むまとめ役の神長光一さんは、大自然の恵みと地域の人々に感謝し、この水をいつまでも大切にしたいと話しています。

日曜緊急医療当番医です

〔時間〕 午前9時～午後4時

1月

日	病院・医院名(所在地)	電話
4日	高萩クリニック(秋山)	(22) 2106
11日	高萩それいゆ病院(上手綱)	(24) 0770
	たかはし小児科医院(十王町)	(32) 2000
18日	やすらぎの丘温泉病院(下手綱)	(24) 1212
25日	高萩協同病院(安良川)	(23) 1122

2月

日	病院・医院名(所在地)	電話
1日	高萩協同病院(安良川)	(23) 1122
8日	内田医院(大和町)	(22) 2137
	福島クリニック(十王町)	(32) 6800
15日	石医院(東本町)	(23) 1711
22日	滝川医院(春日町)	(23) 3100
29日	松岡クリニック(下手綱)	(22) 1000

人口と世帯

平成15年12月1日現在

人口 33,934人(-30) ※()は前月比

男 16,728人(-10) 女 17,206人(-20)

世帯 12,115世帯(+4)

1月の納税

▶納期限は2月2日(月)です。

- ※国民健康保険税(第8期)
- ※介護保険料(第4期) ※市県民税(第4期)
- ※口座振替は1月26日(月)です。

孫と遊ぶ



小田島清治さん(島名)と、
孫の一斗さん(写真左)、直樹さん(同右)

スポーツクラブに通い、若い人たちに混じってエアロビクスをするなど、とにかく汗を流すのが日課という小田島さんは、とても元気なおじいちゃんです。「やんちゃ盛りの二人の孫とは、一緒にサッカーや野球などをするのが楽しみ。また、総合福祉センターから眺める電車が大好きで、連れて行って欲しいとせがまれるんですよ」と話しています。

市報 たかはぎ

No.527



JANUARY

■編集/高萩市役所秘書課 ☎0293(23)7320

〒318-8511茨城県高萩市本町1-100-1

■発行/平成16年1月5日 ■印刷/成文堂印刷



○ホームページ <http://www.city.takahagi.ibaraki.jp>
○携帯対応版 <http://www.city.takahagi.ibaraki.jp/i/>

○電子メール hisho@city.takahagi.ibaraki.jp

この印刷物は、古紙配合率100%の再生紙と環境にやさしい「大豆油」インキを使用しています。